

"2018. Año del Bicentenario del Natalicio de Ignacio Ramírez Calzada, El Nigromante"

NOTAS A LOS ESTADOS FINANCIEROS

Entidad: CONALEP ESTADO DE MEXICO

Mes: SEPTIEMBRE 2018

1.- NOTAS DE DESGLOSE:

ESTADO DE SITUACIÓN FINANCIERA:

ACTIVO:

- **Efectivo y Bancos:** El incremento de este rubro con respecto al mes anterior, corresponde a la programación de pagos del capítulo 1000 vía electrónica y traspaso a inversión que por horario operativo de las instituciones bancarias es aplicado el día hábil siguiente, además de lograr conservar un nivel óptimo en el cobro de servicios de asistencia técnica y de enseñanza; integrándose el saldo bancario de la siguiente manera:

CUENTA	SALDO	OBSERVACIONES
Fondo Fijo registrado en la cuenta 1111-1	\$830,000.00	Fondo fijo de las unidades administrativas para cubrir imprevistos y gastos menores por la operación normal, se tienen asignados los montos de \$20,000.00 por unidad administrativa y \$50,000.00 en Dirección General.
Cuentas Bancarias para gastos de Servicios Personales Administrativos y Docentes, registradas en la cuenta 1112 subcuentas 1 y 3; de tipo versátil.	\$22,077,009.42	Existe una cuenta bancaria por unidad administrativa para su aplicación en los gastos de este rubro.
Cuentas Bancarias para gastos por Materiales, Servicios y diversos compromisos del colegio como el registro de Título y Cedula Profesional de los alumnos, registradas en la cuenta 1112 subcuentas 2, 4 y 5; de tipo versátil.	\$6,897,919.44	Existe una cuenta bancaria por unidad administrativa para su aplicación en los gastos que surgen por la operación del Colegio, además de las cuentas para: <ul style="list-style-type: none"> • Programa de Infraestructura • Títulos y Cedula Profesional.
Total:	\$29,804,928.86	

- **Inversiones a Corto Plazo:** Las Inversiones que maneja el Colegio son Fondos de Bajo Riesgo y a plazo diario, lo que permite una disponibilidad inmediata de los recursos en el momento que se requieran. El saldo refleja una disminución con respecto al mes anterior, principalmente por la fecha y hora de recepción de recursos FAETA y Estatal, ya que por

"2018. Año del Bicentenario del Natalicio de Ignacio Ramírez Calzada, El Nigromante"

horario operativo de las instituciones bancarias, no fue posible invertir en el mismo día y fueron aplicados el día hábil siguiente; el saldo se integra de la siguiente manera:

CUENTA	SALDO	OBSERVACIONES
1121-1	\$10,681,847.41	Recurso utilizado en Gastos de Funcionamiento Cap.1000.
1121-4	\$995,476.74	Recurso utilizado en Gastos de Funcionamiento pago a terceros donde el Colegio es Intermediario.
1121-302	\$6,810,696.79	Recurso utilizado en Gastos de Funcionamiento por Servicios Personales.
1121-333	\$2,994,627.52	Recurso utilizado en Gastos de Funcionamiento por Servicios Personales.
1121-405	\$656,376.81	Recurso utilizado en Gastos de Funcionamiento por el registro de Título y Cedula Profesional de los alumnos.
1121-2528	\$44,308,090.33	Recurso utilizado en Gastos de Funcionamiento Cap.2000 y 3000.
Total:	\$66,447,115.60	

- **Cuentas por Cobrar a Corto Plazo:** El decremento de este rubro con respecto al mes anterior, obedece al incremento en el cobro de facturas emitidas por servicios de enseñanza y Cuota Dual y la disminución en la recaudación de ingresos por servicios estatales a través del Convenio de Colaboración, integrándose el saldo de la siguiente manera:

CUENTA	SALDO	OBSERVACIONES
1122-1-2-3	\$561,178.89	Adeudo del GEM derivado del "Convenio de colaboración Administrativa para la Recaudación de los Ingresos percibidos por las Entidades Públicas" correspondiente a 2018.
1122-3	\$4,685,870.09	Facturas emitidas pendientes de pago por servicios de Enseñanza, Tecnológicos y del Sistema Dual.
Total:	\$ 5,247,048.98	

- **Deudores Diversos:** Información enviada conforme a los Lineamientos del Informe Mensual.
- **Anticipo a Proveedores:** Esta cuenta no refleja movimiento con respecto al mes anterior.
- **Bienes en Transito:** Esta cuenta refleja un aumento por donaciones de equipos de optometría.

"2018. Año del Bicentenario del Natalicio de Ignacio Ramírez Calzada, El Nigromante"

- **Bienes Inmuebles:** Este rubro no presenta movimiento, sin embargo se refleja el registro por la depreciación mensual, integrándose el saldo de la siguiente manera.

CUENTA	NOMBRE	SALDO
1231	Terrenos	\$314,552,681.89
1233	Edificios no Habitacionales	\$811,194,611.60
1261	Depreciación Acumulada de Bienes Inmuebles	-\$91,910,101.07

Dentro de este rubro es importante señalar que derivado del sismo presentado el pasado 19 de septiembre de 2017, el Plantel Valle de Aragón sufrió daños estructurales severos, por lo que fue declarado como inoperable, afectando con esto el patrimonio del Colegio, mismo que se verá reflejado posteriormente.

- **Bienes Muebles:** Este rubro presenta un incremento con respecto al mes inmediato anterior, debido a bienes recibidos y reclasificación de equipos en planteles del Colegio, por otro lado, así como el movimiento de la depreciación mensual, integrándose el saldo de la siguiente manera:

CUENTA	NOMBRE	SALDO
1241	Mobiliario y Equipo de Administración	\$407,295,016.15
1244	Equipo de Transporte	\$6,230,891.85
1263	Depreciación Acumulada de Bienes Muebles	-\$217,053,162.68

El Colegio utiliza el Método de Depreciación de Línea Recta aplicando los siguientes porcentajes:

CUENTA	NOMBRE	PORCENTAJE
1233	Edificios	2%
1241	Mobiliario y Equipo de Oficina	3%
1241	Equipo de Capacitación	10%
1241	Equipo de Comunicación, Audiovisual, Impresión, Dibujo, fotografía, Computación y Mobiliario y Equipo para Aulas.	20%
1244	Equipo de Transporte	10%

"2018. Año del Bicentenario del Natalicio de Ignacio Ramírez Calzada, El Nigromante"

- **Otros Activos Diferidos:** El decremento que refleja este apartado corresponde al pago de los procedimientos por la adquisición de Material de Practicas Tecnológicas de las diversas carreras que imparte el Colegio, el pago mensual de los servicios de Limpieza, Jardinería y Vigilancia.

PASIVO:

- **Proveedores:** El incremento de este apartado con respecto al mes inmediato anterior, corresponde a los compromisos adquiridos para el pago de Material de Practicas Tecnológicas de las diferentes carreras que imparte el Colegio y servicios diversos de mantenimiento y conservación de inmuebles.
- **Retenciones y Contribuciones por Pagar a Corto Plazo:** El comportamiento mixto de estos pasivos, corresponden a los enteros y retenciones de aportaciones patronales y de los trabajadores de SAR, FOVISSSTE e ISSSTE, según corresponda; así como los descuentos realizados al personal administrativo y docentes por los convenios celebrados con diversas instituciones en beneficio de los trabajadores, las cuales tienen vencimiento quincenal, mensual y bimestral, integrándose el saldo de la siguiente manera:

CUENTA	SALDO	OBSERVACIONES
2117-1-1	\$10,671,700.33	Retenciones y Contribuciones del personal Administrativo
2117-1-2	\$3,382,369.23	Retenciones y Contribuciones del personal Docente.
2117-1-3	\$14,208,875.57	Retenciones y Aportaciones de SAR, FOVISSSTE e ISSSTE del personal administrativo y docente.
2117-2-1	\$ 6,050.00	Retenciones por arrendamiento y otros.
Total:	\$28,268,995.13	

- **Otras Cuentas por Pagar a Corto Plazo:** Dentro de este rubro se refleja un decremento por el pago de los procedimientos de Material de Practicas Tecnológicas de las diversas carreras que imparte el Colegio y de los servicios de Limpieza, Jardinería y Vigilancia, el saldo se integra de la siguiente manera:

CUENTA	SALDO	OBSERVACIONES
2119-1 y 2119-5	\$12,105,069.43	Becas para alumnos otorgadas por empresas donde realizan sus prácticas profesionales, facturas emitidas pendientes de envío a gobierno del estado por Cuota Dual. Depósitos por garantía de los servicios de cafetería, papelería y fotocopiado que se tienen en los planteles

"2018. Año del Bicentenario del Natalicio de Ignacio Ramírez Calzada, El Nigromante"

CUENTA	SALDO	OBSERVACIONES
2119-2, 2119-3 y 2119-4	\$105,286.62	Pasivos por la operación normal del colegio, ADEFAS del ejercicio 2016, así como el recurso para registro de título y cedula profesional de los alumnos egresados de este periodo.
2119-6	\$2,437,570.09	Ingresos por identificar de alumnos o empresarios.
2119-9	\$888,850.16	Pago por Servicios Personales de Administrativos y Docentes.
2119-8	\$21,137,359.13	Procedimientos por devengar por los servicios de Limpieza, Jardinería y Vigilancia.
Total:	\$36,674,135.43	

PATRIMONIO: Al mes que se presenta se muestra un ahorro de \$61,654,365.25 derivado del Estado de Actividades, por otro lado, es importante mencionar que debido a los efectos del sismo presentado el pasado 19 de septiembre de 2017, el Plantel Valle de Aragón sufrió daños estructurales severos, el cual fue declarado como inoperable, afectando el patrimonio del Colegio, mismo que se verá reflejado posteriormente.

ESTADO DE ACTIVIDADES

- **Ingresos de Gestión:** Dentro de este rubro se refleja los ingresos recibidos por Subsidio Estatal, FAETA y los intereses devengados en las cuentas bancarias, dentro de otros ingresos se aprecian las donaciones recibidas para beneficio de la comunidad académica del Colegio.

Nombre	SALDO
Transferencias, Asignaciones, Subsidios Y Otras Ayudas	\$787,363,934.06
Ingresos FAETA	\$521,316,328.08
Ingresos Estatales	\$90,498,543.00
Ingresos por programas convenios	\$407,177.86
Ingresos por Servicios Estatal	\$175,294,901.86
Intereses FAETA	\$254,161.12
Ingresos Financieros	\$3,108,288.03
Intereses Ganados	\$3,108,288.03

"2018. Año del Bicentenario del Natalicio de Ignacio Ramírez Calzada, El Nigromante"

Nombre	SALDO
Otros Ingresos y Beneficios Varios	\$6,928,289.30
Donaciones Estatales y Federales	\$6,274,013.16
DONACIONES	\$61,872.96
Otros Ingresos	\$11 635.22
Recuperaciones	\$38,257.83
Bienes por Diferencia Inventario	\$542,510.13
Total:	\$797,400,511.39

- **Gastos y otras Perdidas:** Este apartado refleja los gastos que realiza el Colegio para cumplir con su objetivo, subdividiéndose en:
 - ✓ **Servicios Personales:** En este rubro se agrupan las remuneraciones del personal administrativo y docente, así como los gastos de seguridad social, obligaciones laborales y otras prestaciones derivadas de la relación laboral; pudiendo ser de carácter permanente o transitorio.
 - ✓ **Materiales y Suministros:** Dentro de este apartado se agrupan las adquisiciones de toda clase de insumos y suministros requeridos para la operación normal del Colegio.
 - ✓ **Servicios Generales:** Este rubro agrupa el costo de todo tipo de servicio que se contrate requerido para la operación del Colegio.
 - ✓ **Subsidios y otras ayudas:** Este apartado refleja la contraparte por apoyos que proporcionan las empresas a nuestros alumnos en el Programa de Sistema DUAL del cual somos intermediarios; mismo que se realiza con efecto cero.
- **Otros Gastos Extraordinarios:** En este apartado se agrupa el registro de las depreciaciones por el efecto del tiempo y uso en los bienes.

Nombre	SALDO
Gastos de funcionamiento	\$762,043,113.99
Servicios Personales	\$583,659,960.16

"2018. Año del Bicentenario del Natalicio de Ignacio Ramírez Calzada, El Nigromante"

Materiales y Suministros	\$35,206,854.92
Servicios Generales	\$122,269,665.09
Gastos Extraordinarios	-\$5,390,334.03
Otros Gastos y Pérdidas Extraordinarias	-\$5,390,334.03
Total:	\$735,746,146.14

CONCILIACION ENTRE LOS INGRESOS PRESUPUESTARIOS Y CONTABLES, ASÍ COMO ENTRE LOS EGRESOS PRESUPUESTARIOS Y LOS GASTOS CONTABLES

Colegio de Educación Profesional Técnica del Estado de México Conciliación entre los Ingresos Presupuestarios y Contables Correspondiente del 1 de enero al 30 de septiembre de 2018 (Miles de Pesos)		
1. Ingresos Presupuestarios		809,011,021.9
2. Más Ingresos Contables no Presupuestarios		0.0
Incremento por Variación de Inventarios		
Disminución del Exceso de Estimaciones por Pérdida o Deterioro u Obsolescencia		
Disminución del Exceso de Provisiones		
Otros Ingresos y Beneficios Varios		
Otros Ingresos Contables no Presupuestarios		
3. Menos Ingresos Presupuestarios no Contables		11,610,510.5
Productos de Capital		
Aprovechamientos Capital		
Ingresos Derivados de Financiamientos		
Otros ingresos presupuestarios no contables	11,610,510.5	
4. Ingresos Contables (4 = 1 + 2 - 3)		797,400,511.4

"2018. Año del Bicentenario del Natalicio de Ignacio Ramírez Calzada, El Nigromante"

Colegio de Educación Profesional Técnica del Estado de México Conciliación entre los Egresos Presupuestarios y los Gastos Contables Correspondiente del 1 de enero al 31 de agosto de 2018 (Miles de Pesos)		
1.- Total de Egresos (Presupuestarios)		773,700,078.0
2.- Menos Egresos Presupuestarios no Contables		32,563,597.8
Mobiliario y Equipo de Administración	55,579.7	
Mobiliario y Equipo Educacional y Recreativo	17,518.1	
Equipo e Instrumental Médico y de Laboratorio		
Vehículos y Equipo de Transporte		
Equipo de Defensa y Seguridad		
Maquinaria, Otros Equipos y Herramientas		
Activos Biológicos		
Bienes Inmuebles		
Activos Intangibles		
Obra Pública en Bienes Propios		
Acciones y Participaciones de Capital		
Compra de Títulos y Valores		
Inversiones en Fideicomisos, Mandatos y Otros Análogos		
Provisiones para Contingencias y Otras Erogaciones Especiales		
Amortización de la Deuda Pública		
Adeudos de Ejercicios Fiscales Anteriores (ADEFAS)	11,583,866.1	
Otros Egresos Presupuestales No Contables	20,906,633.8	
3. Más Gastos Contables no Presupuestales		-5,390,334.0
Estimaciones, Depreciaciones, Deterioros, Obsolescencia y Amortizaciones	-5,817,661.0	
Provisiones		
Disminución de Inventarios		
Aumento por Insuficiencia de Estimaciones por Pérdida o Deterioro u Obsolescencia		
Aumento por Insuficiencia de Provisiones		
Otros Gastos	427,327.0	
Otros Gastos Contables No Presupuestales		
4. Total de Gasto Contable (4 = 1 - 2 + 3)		735,746,146.1

"2018. Año del Bicentenario del Natalicio de Ignacio Ramírez Calzada, El Nigromante"

2.- NOTAS DE MEMORIA:

CUENTAS DE ORDEN	SALDO
LEY DE INGRESOS ESTIMADA	\$1,118,448,678.72
LEY DE INGRESOS POR EJECUTAR	\$309,437,656.87
LEY DE INGRESOS DEVENGADA	\$561,178.89
LEY DE INGRESOS RECAUDADA	\$808,449,842.96
Presupuesto de Egresos Aprobado de Gastos de Funcionamiento	\$1,106,761,239.28
Presupuesto de Egresos Aprobado de Intereses, Comisiones y Otros Gastos	\$11,610,510.64
Presupuesto de Egresos Aprobado de Bienes Muebles e Inmuebles	\$76,928.80
Presupuesto de Egresos por Ejercer de Gastos de Funcionamiento	\$344,718,125.29
Presupuesto de Egresos por Ejercer de Intereses, Comisiones y Otros Gastos	\$26,644.53
Presupuesto de Egresos por Ejercer de Bienes Muebles e Inmuebles	\$3,830.95
Presupuesto de Egresos Comprometido de Gastos de Funcionamiento	\$20,907,285.45
Presupuesto de Egresos Devengado de Gastos de Funcionamiento	\$3,417,977.80
Presupuesto de Egresos Devengado de Bienes Muebles e Inmuebles	\$0.00
Presupuesto de Egresos Pagado de Gastos de Funcionamiento	\$737,717,850.74
Presupuesto de Egresos Pagado de Intereses, comisiones y otros gastos de la	\$11,583,866.11
Presupuesto de Egresos Pagado de Bienes Muebles e Inmuebles	\$73,097.85

3.- NOTAS DE GESTION ADMINISTRATIVA:

NATURALEZA: El Colegio de Educación Profesional Técnica del Estado de México, se creó como un Organismo Público Descentralizado del Estado, con personalidad jurídica y patrimonio propios, según Decreto emitido por el Ejecutivo del Estado de México del 25 de noviembre de 1998, publicado en la Gaceta del Gobierno número 104 de fecha 26 del mismo mes y año.

"2018. Año del Bicentenario del Natalicio de Ignacio Ramírez Calzada, El Nigromante"

El 6 de agosto de 1997, se publicó en el Diario Oficial de la Federación el "Programa para un Nuevo Federalismo 1995-2000", entre cuyos objetivos fundamentales se incluye una profunda redistribución de facultades, funciones, responsabilidades y recursos del Gobierno Federal hacia los Gobiernos Estatales; de esta manera, en el ámbito del sector educación pública se dispuso, entre otras líneas de acción, la transferencia de los servicios de educación tecnológica en los niveles media superior y superior.

OBJETIVO: El Colegio tiene por objeto el contribuir al desarrollo estatal mediante la formación de técnicos profesionales calificados, conforme a los requerimientos y necesidades que demanda el sistema productivo. Para cumplir con sus fines, el organismo cuenta con 39 planteles, una Dirección General y un Centro de Asistencia y Servicios Tecnológicos (CAST).

ATRIBUCIONES:

- I. Operar, por medio de los planteles y el Centro de Asistencia y Servicios Tecnológicos, la prestación de los Servicios de Educación Profesional Técnica.
- II. Coordinar y supervisar la impartición de la educación profesional técnica y prestación de servicios de capacitación y tecnológicos que realicen los planteles; así como los servicios de apoyo y atención a la comunidad.
- III. Establecer conjuntamente con el Colegio Nacional, las políticas y lineamientos para la evaluación del organismo.
- IV. Definir conjuntamente con el Colegio Nacional y el Comité de Vinculación, la oferta de los Servicios de Educación Profesional Técnica.
- V. Autorizar conjuntamente con el Colegio Nacional, la oferta educativa y los servicios de capacitación y tecnológicos.
- VI. Realizar, conjuntamente con el Colegio Nacional, la planeación de mediano y largo plazo para el desarrollo institucional.
- VII. Establecer coordinadamente con los planteles y con el Comité de Vinculación, los mecanismos e instancias permanentes de articulación con los sectores público, privado y social.
- VIII. Promover y evaluar conjuntamente con el Colegio Nacional, las políticas de vinculación e intercambio con los sectores público, privado y social, así como con organismos e instituciones internacionales.
- IX. Revalidar y establecer equivalencia de estudios para el ingreso a sus planteles en términos de normatividad aplicable.

"2018. Año del Bicentenario del Natalicio de Ignacio Ramírez Calzada, El Nigromante"

- X. Expedir certificados, constancias, diplomas y títulos, de conformidad con la normatividad aplicable.
- XI. Otorgar reconocimientos de validez oficial a los estudios de escuelas particulares que deseen impartir la educación profesional técnica a nivel postsecundaria y ejercer la supervisión de las mismas, de acuerdo a las disposiciones aplicables.
- XII. Ministrar los recursos financieros y supervisar la operación administrativa de los planteles, el Centro de Asistencia y Servicios Tecnológicos y las unidades administrativas que estén bajo su coordinación.
- XIII. Asesorar y brindar apoyo informático en la solución de problemas específicos y en la operación de los planteles y el Centro de Asistencia y Servicios Tecnológicos.
- XIV. Presentar a consideración del Colegio Nacional las necesidades de materiales didácticos del Organismo.
- XV. Integrar el anteproyecto del programa operativo anual, incluyendo el de sus planteles y el Centro de Asistencia y Servicios Tecnológicos.
- XVI. Regular los procedimientos de selección, ingreso y permanencia de los alumnos.
- XVII. Establecer conjuntamente con el Colegio Nacional, las políticas de mantenimiento preventivo y correctivo a la infraestructura y equipo.
- XVIII. Definir los montos de las cuotas de recuperación de los servicios y supervisar su cobro y aplicación.
- XIX. Promover conjuntamente con el Colegio Nacional, la participación de los sectores público, privado y social.
- XX. Administrar y aplicar los recursos propios que generen los planteles y el Centro de Asistencia y Servicios Tecnológicos.
- XXI. Consolidar, validar y remitir la información de planteles requerida por el (GEM) Gobierno del Estado de México.
- XXII. Acordar con el Colegio Nacional la creación de nuevos planteles.
- XXIII. Coordinar y supervisar que se efectúen las adquisiciones de bienes y servicios, en el ámbito de su competencia, conforme a la normatividad aplicable, tratándose de la adquisición de bienes, servicios y obra pública que se realice total o parcialmente con recursos federales, se sujetarán a la Ley de Adquisiciones y Obras Públicas.
- XXIV. Brindar asesoría y apoyo legal y administrativo a los planteles y al Centro de Asistencia y Servicios Tecnológicos.
- XXV. Establecer, aplicar y evaluar de manera conjunta con el Colegio Nacional, las políticas y normas de promoción y difusión estatal de los Servicios de Educación Profesional Técnica.
- XXVI. Planear y diseñar conjuntamente con el Colegio Nacional, la implementación y evaluación de programas de atención a la comunidad.

"2018. Año del Bicentenario del Natalicio de Ignacio Ramírez Calzada, El Nigromante"

- XXVII. Desarrollar programas de orientación educativa en forma continua y permanente.
- XXVIII. Promover y desarrollar actividades culturales, recreativas y deportivas, que coadyuven al desarrollo integral y armónico del educando y capacitando, en beneficio de la comunidad escolar de los planteles a su cargo y de la sociedad en general.
- XXIX. Supervisar la custodia, uso y destino de los bienes muebles e inmuebles de los planteles y el centro de Asistencia y Servicios Tecnológicos a su cargo.
- XXX. Supervisar la aplicación de la normatividad correspondiente en los planteles y el Centro de Asistencia y Servicios Tecnológicos a su cargo.
- XXXI. Impulsar y supervisar en los planteles y el Centro de Asistencia y Servicios Tecnológicos, el cumplimiento de los lineamientos y estándares de calidad establecidos.
- XXXII. Las demás que sean necesarias para el cumplimiento de su objeto.

FORMA DE GOBIERNO: La dirección y administración del CONALEP Estado de México corresponde al Consejo Directivo, que es el Órgano de Gobierno y al Director General.

PRINCIPALES CAMBIOS EN LA ESTRUCTURA:

El último cambio realizado a la Estructura del Colegio se realizó en 2014 donde se formalizaron los siguientes cambios:

- Denominación de las Subcoordinaciones a "Subdirecciones".
- Desagregación de la Subdirección de Formación Técnica, Vinculación y Capacitación en dos Subdirecciones "Vinculación y Capacitación" y "Académica";
- Denominación y nivel de la Subdirección de Innovación y Calidad a "Unidad de Innovación y Tecnologías de la Información";
- Denominación y nivel de la Subdirección de Planeación, Programación y Presupuestos por "Unidad de Información, Planeación, Programación y Evaluación";
- Creación de la "Subdirección de Servicios Operativos", y
- El Centro de Asistencia y Servicios tecnológicos es incorporado a la Subdirección de Vinculación y Capacitación.

"2018. Año del Bicentenario del Natalicio de Ignacio Ramírez Calzada, El Nigromante"

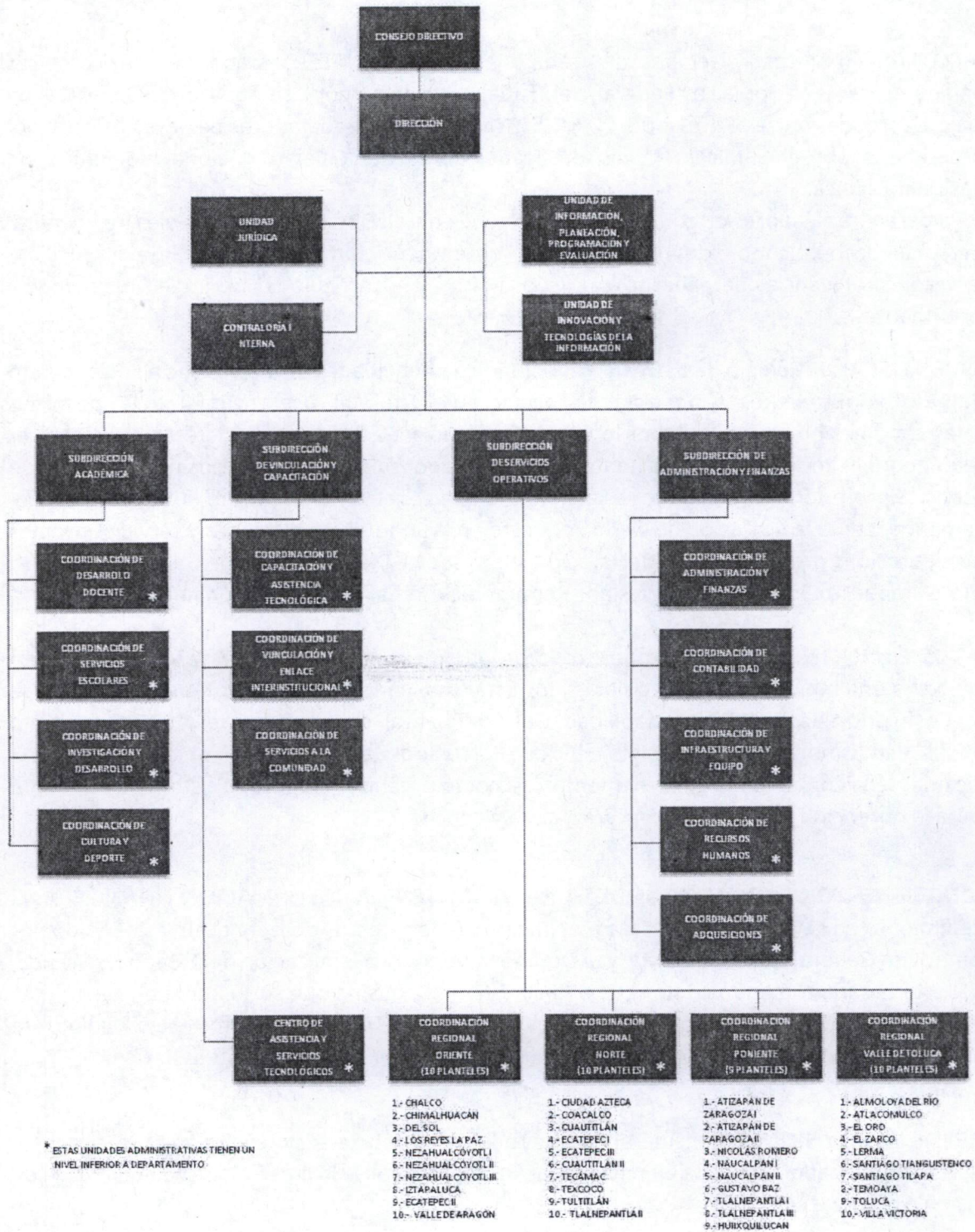

* ESTAS UNIDADES ADMINISTRATIVAS TIENEN UN NIVEL INFERIOR A DEPARTAMENTO.

"2018. Año del Bicentenario del Natalicio de Ignacio Ramírez Calzada, El Nigromante"

MARCO LABORAL: Las relaciones de trabajo entre el CONALEP Estado de México y sus trabajadores, se rigen por la Ley Federal del Trabajo, así como por las Condiciones Generales de Trabajo, acordadas entre el titular del CONALEP Nacional y los trabajadores de base a su servicio, representados por el Sindicato Único de Trabajadores del Colegio Nacional de Educación Profesional Técnica.

Se consideran trabajadores de confianza: el Director General, Directores de Planteles y en general el personal académico o administrativo que desempeñe tareas directivas, de inspección, supervisión o vigilancia; de acuerdo con lo previsto en el Artículo 5° de la Ley mencionada anteriormente.

RÉGIMEN FISCAL: El Colegio, por su estructura jurídica y actividades de interés social, no es sujeto del Impuesto Sobre la Renta, por estar clasificado en el Título III, "Del régimen de las personas morales con fines no lucrativos", por lo que sus obligaciones fiscales se concretan a su carácter de retenedor del Impuesto Sobre la Renta de "Ingresos por salarios" e "Ingresos por la prestación de servicios profesionales asimilados a salarios"; lo que se refiere al Impuesto al Valor Agregado, únicamente acepta la traslación de dicho impuesto en la adquisición de bienes y servicios propios de su operación, presentando la declaración informativa DIOT, a partir del ejercicio 2007 se entera el Impuesto Sobre Erogaciones por Remuneraciones al Trabajo Personal.

ESTADOS FINANCIEROS: Con el propósito de proporcionar información veraz y oportuna para coadyuvar a una mejor toma de decisiones, los Estados Financieros fueron preparados con base a los Postulados Básicos de Contabilidad Gubernamental emitidos por el CONAC (Consejo Nacional de Armonización Contable) "...los Postulados tienen como objetivo sustentar técnicamente la contabilidad gubernamental, así como organizar la efectiva sistematización que permita la obtención de información veraz, clara y concisa."

RECONOCIMIENTO DE LOS EFECTOS DE LA INFLACIÓN EN LA INFORMACIÓN FINANCIERA: El procedimiento en el Colegio para el reconocimiento de los efectos de la inflación es definido por la Contaduría General Gubernamental y el Órgano Superior de Fiscalización del Estado de México, la cual está basada tomando como referencia la NIF B-10, misma que se sustenta en las normas NIF A-2, NIF A-5 y NIF A-6, siendo coincidentes a la NEIFGSP 007 Norma de Información Financiera para el Reconocimiento de los efectos de la Inflación en su inciso D del Capítulo II.

RESERVAS Y PROVISIONES: Considerando que todo gasto debe estar previsto en el Presupuesto de Egresos autorizado para cada ejercicio fiscal, es improcedente la creación de cualquier tipo de provisión o reserva.

RECLASIFICACIONES: Durante el presente ejercicio no existen reclasificaciones que puedan afectar a la Situación Financiera del Colegio.

"2018. Año del Bicentenario del Natalicio de Ignacio Ramírez Calzada, El Nigromante"



REPORTE DE RECAUDACIÓN: Del total de los ingresos recaudados a la fecha por el Colegio el 65.38% corresponde al subsidio FAETA que se utiliza para cubrir los gastos correspondientes al capítulo 1000 del personal administrativo, una proporción del relativo al personal Docente, el 11.35% de Subsidio Estatal que es utilizado para las cuotas de Seguridad Social del personal Docente y gastos de operación, el 21.9% corresponde a ingresos por Servicios Estatales, ingresos por productos financieros y otros ingresos, por último el 1.37% corresponde a la captación de excedentes de Ingresos Propios los cuales se gestiona su regularización presupuestal.

PROCESO DE MEJORA: El Colegio cuenta con un Comité de Mejora Regulatoria donde se plantea un programa anual para establecer lineamientos y políticas, así mismo contamos con un Sistema de Gestión de Calidad, Acreditación de nuestras carreras y el acreditamiento al Sistema Nacional de Bachillerato.

EVENTOS POSTERIORES AL CIERRE: Con motivo del Sismo acontecido el pasado 19 de septiembre de 2017, 10 de los 39 planteles que integran la infraestructura académica del Colegio sufrieron daños severos; declarado en situación de inoperatividad por riesgo estructural del edificio, al plantel Valle de Aragón quedando sin espacios para desarrollar sus actividades académicas, afectando el patrimonio del Colegio, mismo que se verá reflejado posteriormente.

PARTES RELACIONADAS: No existen partes relacionadas que pudieran ejercer influencia significativa sobre la toma de decisiones financieras y operativas.

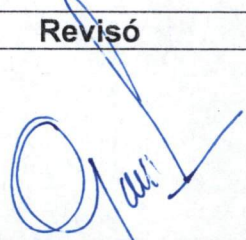
"BAJO PROTESTA DE DECIR VERDAD DECLARAMOS QUE LOS ESTADOS FINANCIEROS Y SUS NOTAS, SON RAZONABLEMENTE CORRECTOS Y SON RESPONSABILIDAD DEL EMISOR"

Elaboró	Revisó	Autorizó
		
P.T. CESAR VILAFRANCA VILCHIS COORDINACIÓN DE FINANZAS	C.P. OLGA MATILDE GARCÍA HERNÁNDEZ SUBDIRECCION DE ADMINISTRACION Y FINANZAS	MTR. ENRIQUE MENDOZA VELÁZQUEZ DIRECTOR GENERAL