



**COLEGIO DE EDUCACIÓN  
PROFESIONAL TÉCNICA  
DEL ESTADO DE MÉXICO**

**CONALEP**



CUENTA PÚBLICA DEL GOBIERNO, ORGANISMOS AUXILIARES Y AUTÓNOMOS DEL ESTADO DE MÉXICO 2016

CONTENIDO	PÁGINA
I. INFORMACIÓN CONTABLE	
ESTADO DE SITUACIÓN FINANCIERA	5
ESTADO DE ACTIVIDADES	6
ESTADO DE VARIACIÓN EN LA HACIENDA PÚBLICA	7
ESTADO DE CAMBIOS EN LA SITUACIÓN FINANCIERA	8
ESTADO DE FLUJOS DE EFECTIVO	9
ESTADO ANALÍTICO DEL ACTIVO	10
ESTADO ANALÍTICO DE LA DEUDA Y OTROS PASIVOS	11
NOTAS A LOS ESTADOS FINANCIEROS	12
II. INFORMACIÓN PRESUPUESTARIA	37
III. INFORMACIÓN PROGRAMÁTICA	51
IV. ANEXOS ESTABLECIDOS EN DIFERENTES ORDENAMIENTOS	65
V. FORMATOS PARA EL CUMPLIMIENTO DE LA LEY DE DISCIPLINA FINANCIERA DE LAS ENTIDADES FEDERATIVAS Y LOS MUNICIPIOS	69

CUENTA PÚBLICA DEL GOBIERNO, ORGANISMOS AUXILIARES Y AUTÓNOMOS DEL ESTADO DE MÉXICO 2016

CONALEP

Colegio de Educación Profesional Técnica del Estado de México  
Estado de Situación Financiera  
Al 31 de Diciembre de 2016 y 2015  
(Miles de Pesos)

CONCEPTO	AÑO		CONCEPTO	AÑO	
	2016	2015		2016	2015
<b>ACTIVO</b>			<b>PASIVO</b>		
<i>Activo Circulante</i>			<i>Pasivo Circulante</i>		
Efectivo y Equivalentes	3,904.4	10,721.3	Cuentas por Pagar a Corto Plazo		
Derechos a Recibir Efectivo o Equivalentes	106,309.5	80,136.9	Documentos por Pagar a Corto Plazo	90,803.1	65,946.9
Derechos a Recibir Bienes o Servicios	-	-	Porción a Corto Plazo de la Deuda Pública a Largo Plazo	-	-
Inventarios	10,312.9	657.6	Títulos y Valores a Corto Plazo	-	-
Almacenes	-	-	Pasivos Diferidos a Corto Plazo	-	-
Estimación por Pérdida o Deterioro de Activos Circulantes	-	-	Fondos y Bienes de Terceros en Garantía y/o Administración a Corto Plazo	-	-
Otros Activos Circulantes	-	-	Provisiones a Corto Plazo	-	-
<b>Total de Activos Circulantes</b>	<b>120,526.8</b>	<b>91,515.8</b>	Otros Pasivos a Corto Plazo	-	-
			<b>Total de Pasivos Circulantes</b>	<b>90,803.1</b>	<b>65,946.9</b>
<i>Activo No Circulante</i>			<i>Pasivo No Circulante</i>		
Inversiones Financieras a Largo Plazo	-	-	Cuentas por Pagar a Largo Plazo	-	-
Derechos a Recibir Efectivo o Equivalentes a Largo Plazo	-	-	Documentos por Pagar a Largo Plazo	-	-
Bienes inmuebles, Infraestructura y Construcciones en Proceso	1,125,422.8	1,127,501.6	Deuda Pública a Largo Plazo	-	-
Bienes Muebles	390,362.7	410,351.5	Pasivos Diferidos a Largo Plazo	-	-
Activos Intangibles	-	-	Fondos y Bienes de Terceros en Garantía y/o en Administración a Largo Plazo	-	-
Depreciación, Deterioro y Amortización Acumulada de Bienes	-274,911.9	-295,014.2	Provisiones a Largo Plazo	-	-
Activos Diferidos	105.9	1,279.5			
Estimación por Pérdida o Deterioro de Activos no Circulantes	-	-	<b>Total de Pasivos No Circulantes</b>	<b>.0</b>	<b>.0</b>
Otros Activos no Circulantes	-	-			
<b>Total de Activos No Circulantes</b>	<b>1,240,979.5</b>	<b>1,244,118.4</b>	<b>Total del Pasivo</b>	<b>90,803.1</b>	<b>65,946.9</b>
<b>Total del Activo</b>	<b>1,361,506.3</b>	<b>1,335,634.2</b>	<b>HACIENDA PÚBLICA/ PATRIMONIO</b>		
			<i>Hacienda Pública/Patrimonio Contribuido</i>		
			Aportaciones	1,109,966.6	1,109,966.6
			Donaciones de Capital	-	-
			Actualización de la Hacienda Pública / Patrimonio	-	-
			<b>Hacienda Pública/Patrimonio Generado</b>	<b>160,736.6</b>	<b>159,720.7</b>
			Resultados del Ejercicio (Ahorro / Desahorro)	1,015.9	-65,904.4
			Resultados de Ejercicios Anteriores	159,691.9	225,596.1
			Revalúos	28.8	28.8
			Reservas	-	-
			Rectificaciones de Resultados de Ejercicios Anteriores	-	-
			<b>Exceso o Insuficiencia en la Actualización de la Hacienda Pública/Patrimonio</b>	<b>.0</b>	<b>.0</b>
			Resultado por Posición Monetaria	-	-
			Resultado por Tenencia de Activos no Monetarios	-	-
			<b>Total Hacienda Pública/ Patrimonio</b>	<b>1,270,703.2</b>	<b>1,269,687.3</b>
			<b>Total del Pasivo y Hacienda Pública / Patrimonio</b>	<b>1,361,506.3</b>	<b>1,335,634.2</b>

**CUENTA PÚBLICA DEL GOBIERNO, ORGANISMOS AUXILIARES Y AUTÓNOMOS DEL ESTADO DE MÉXICO 2016**

**Colegio de Educación Profesional Técnica del Estado de México**  
**Estado de Actividades**  
**Del 1 de Enero al 31 de Diciembre de 2016 y 2015**  
**( Miles de Pesos )**

Concepto	2016	2015
<b>INGRESOS Y OTROS BENEFICIOS</b>	<b>2,790.0</b>	<b>6,007.2</b>
<b>Ingresos de la Gestión</b>	-	-
Impuestos	-	-
Cuotas y Aportaciones de Seguridad Social	-	-
Contribuciones de Mejoras	-	-
Derechos	-	-
Productos de Tipo Corriente	-	-
Aprovechamientos de Tipo Corriente	2,790.0	6,007.2
Ingresos por Venta de Bienes y Servicios	-	-
Ingresos no Comprendidos en las Fracciones de la Ley de Ingresos Causados en Ejercicios Fiscales Anteriores Pendientes de Liquidación o Pago	-	-
<b>Participaciones, Aportaciones, Transferencias, Asignaciones, Subsidios y Otras Ayudas</b>	<b>1,031,779.2</b>	<b>975,346.0</b>
Participaciones y Aportaciones	1,031,779.2	975,346.0
Transferencia, Asignaciones, Subsidios y Otras Ayudas	<b>15,634.0</b>	<b>9,198.6</b>
<b>Otros Ingresos y Beneficios</b>	<b>4,617.2</b>	<b>2,702.1</b>
Ingresos Financieros	-	-
Incremento por Variación de Inventarios	-	-
Disminución del Exceso de Estimaciones por Pérdida o Deterioro u Obsolescencia	-	-
Disminución del Exceso de Provisiones	11,016.8	6,496.5
Otros Ingresos y Beneficios Varios	-	-
<b>Total de Ingresos y Otros Beneficios</b>	<b>1,050,203.2</b>	<b>990,551.8</b>
<b>GASTOS Y OTRAS PÉRDIDAS</b>	<b>1,022,234.7</b>	<b>955,512.5</b>
<b>Gastos de Funcionamiento</b>	<b>811,999.1</b>	<b>783,375.1</b>
Servicios Personales	53,933.1	38,244.8
Materiales y Suministros	156,302.5	133,892.6
Servicios Generales	<b>16,920.7</b>	<b>29,889.3</b>
<b>Transferencia, Asignaciones, Subsidios y Otras Ayudas</b>	-	-
Transferencias Internas y Asignaciones al Sector Público	-	-
Transferencias al Resto del Sector Público	13,400.8	26,864.0
Subsidios y Subvenciones	3,519.9	3,025.3
Ayudas Sociales	-	-
Pensiones y Jubilaciones	-	-
Transferencias a Fideicomisos, Mandatos y Contratos Análogos	-	-
Transferencias a la Seguridad Social	-	-
Donativos	-	-
Transferencias al Exterior	.0	.0
<b>Participaciones y Aportaciones</b>	-	-
Participaciones	-	-
Aportaciones	-	-
Convenios	.0	.0
<b>Intereses, Comisiones y Otros Gastos de la Deuda Pública</b>	-	-
Intereses de la Deuda Pública	-	-
Comisiones de la Deuda Pública	-	-
Gastos de la Deuda Pública	-	-
Costo por Coberturas	-	-
Apoyos Financieros	-	-
<b>Otros Gastos y Pérdidas Extraordinarias</b>	<b>9,229.9</b>	<b>71,054.4</b>
Estimaciones, Depreciaciones, Deterioros, Obsolescencia y Amortizaciones	8,369.3	71,030.5
Provisiones	-	-
Disminución de Inventarios	-	-
Aumento por Insuficiencia de Estimaciones por Pérdida o Deterioro y Obsolescencia	-	-
Aumento por Insuficiencia de Provisiones	860.6	23.9
Otros Gastos	<b>802.0</b>	<b>.0</b>
<b>Inversión Pública</b>	<b>802.0</b>	<b>-</b>
Inversión Pública no Capitalizable	802.0	-
<b>Total de Gastos y Otras Pérdidas</b>	<b>1,049,187.3</b>	<b>1,056,456.2</b>
<b>Resultados del Ejercicio (Ahorro/Desahorro)</b>	<b>1,015.9</b>	<b>-65,904.4</b>

CONALEP

Colegio de Educación Profesional Técnica del Estado de México  
Estado de Variación en la Hacienda Pública  
Del 1 de Enero al 31 de Diciembre de 2016  
(Miles de pesos)

Concepto	Hacienda Pública/Patrimonio Contribuido	Hacienda Pública/Patrimonio Generado de Ejercicios Anteriores	Hacienda Pública/Patrimonio Generado del Ejercicio	Ajustes por Cambios de Valor	TOTAL
<b>Rectificaciones de Resultados de Ejercicios Anteriores</b>					.0
<b>Patrimonio Neto Inicial Ajustado del Ejercicio 2015</b>	1,109,966.6			.0	1,109,966.6
Aportaciones	1,109,966.6	-	-	-	1,109,966.6
Donaciones de Capital	-	-	-	-	.0
Actualización de la Hacienda Pública/Patrimonio	-	-	-	-	.0
<b>Variaciones de la Hacienda Pública/Patrimonio Neto del Ejercicio</b>		225,596.3	-65,904.4	28.8	159,720.7
Resultados del Ejercicio (Ahorro/Desahorro)	-	-	-65,904.4	-	-65,904.4
Resultados de Ejercicios Anteriores	-	225,596.3	-	38,657.9	264,254.2
Revalúos	-	-	-	-38,629.1	-38,629.1
Reservas	-	-	-	-	.0
<b>Hacienda Pública/Patrimonio Neto Final del Ejercicio 2015</b>	1,109,966.6	225,596.3	-65,904.4	28.8	1,269,687.3
<b>Cambios en la Hacienda Pública/Patrimonio Neto del Ejercicio 2016</b>	.0			.0	.0
Aportaciones	-	-	-	-	.0
Donaciones de Capital	-	-	-	-	.0
Actualización de la Hacienda Pública/Patrimonio	-	-	-	-	.0
<b>Variaciones de la Hacienda Pública/Patrimonio Neto del Ejercicio</b>		-65,904.4	1,015.9	.0	-64,888.5
Resultados del Ejercicio (Ahorro/Desahorro)	-	-	1,015.9	-	1,015.9
Resultados de Ejercicios Anteriores	-	-65,904.4	-	-	-65,904.4
Revalúos	-	-	-	-	.0
Reservas	-	-	-	-	.0
<b>Saldo Neto en la Hacienda Pública /Patrimonio 2016</b>	1,109,966.6	159,691.9	1,015.9	28.8	1,270,703.2

**Colegio de Educación Profesional Técnica del Estado de México**  
**Estado de Cambios en la Situación Financiera**  
**Del 1 de Enero al 31 de Diciembre de 2016**  
**(Miles de Pesos)**

Concepto	Origen	Aplicación
<b>ACTIVO</b>	<b>30,058.1</b>	<b>55,930.2</b>
<b>Activo Circulante</b>	<b>6,816.9</b>	<b>35,827.9</b>
Efectivo y Equivalentes	6,816.9	-
Derechos a Recibir Efectivo o Equivalentes	-	26,172.6
Derechos a Recibir Bienes o Servicios	-	9,655.3
Inventarios	-	-
Almacenes	-	-
Estimación por Pérdida o Deterioro de Activos Circulantes	-	-
Otros Activos Circulantes	-	-
	<b>23,241.2</b>	<b>20,102.3</b>
<b>Activo No circulante</b>		
Inversiones Financieras a Largo Plazo	-	-
Derechos a Recibir Efectivo o Equivalentes a Largo Plazo	-	-
Bienes Inmuebles, Infraestructura y Construcciones en Proceso	2,078.8	-
Bienes Muebles	19,988.8	-
Activos Intangibles	-	-
Depreciación, Deterioro y Amortización Acumulada de Bienes	-	20,102.3
Activos Diferidos	1,173.6	-
Estimación por Pérdida o Deterioro de Activos no Circulantes	-	-
Otros Activos no Circulantes	-	-
	<b>24,856.2</b>	<b>.0</b>
<b>PASIVO</b>	<b>24,856.2</b>	<b>.0</b>
<b>Pasivo Circulante</b>	<b>24,856.2</b>	<b>.0</b>
Cuentas por Pagar a Corto Plazo	24,856.2	-
Documentos por Pagar a Corto Plazo	-	-
Porción a Corto Plazo de la Deuda Pública a Largo Plazo	-	-
Títulos y Valores a Corto Plazo	-	-
Pasivos Diferidos a Corto Plazo	-	-
Fondos y Bienes de Terceros en Garantía y/o Administración a Corto Plazo	-	-
Provisiones a Corto Plazo	-	-
Otros Pasivos a Corto Plazo	-	-
	<b>.0</b>	<b>.0</b>
<b>Pasivo No Circulante</b>		
Cuentas por Pagar a Largo Plazo	-	-
Documentos por Pagar a Largo Plazo	-	-
Deuda Pública a Largo Plazo	-	-
Pasivos Diferidos a Largo Plazo	-	-
Fondos y Bienes de Terceros en Garantía y/o en Administración a Largo Plazo	-	-
Provisiones a Largo Plazo	-	-
	<b>66,920.3</b>	<b>65,904.4</b>
<b>HACIENDA PÚBLICA/PATRIMONIO</b>		
<b>Hacienda Pública/Patrimonio Contribuido</b>	<b>.0</b>	<b>.0</b>
Aportaciones	-	-
Donaciones de Capital	-	-
Actualización de la Hacienda Pública/Patrimonio	-	-
	<b>66,920.3</b>	<b>65,904.4</b>
<b>Hacienda Pública/Patrimonio Generado</b>	<b>66,920.3</b>	<b>-</b>
Resultados del Ejercicio (Ahorro/Desahorro)	-	65,904.4
Resultados de Ejercicios Anteriores	-	-
Revalúos	-	-
Reservas	-	-
Rectificaciones de Resultados de Ejercicios Anteriores	-	-
	<b>.0</b>	<b>.0</b>
<b>Exceso o insuficiencia en la Actualización de la Hacienda</b>		
Resultado por Posición Monetaria	-	-
Resultado por Tenencia de Activos no Monetarios	-	-



**Colegio de Educación Profesional Técnica del Estado de México**  
**Estado de Flujos de Efectivo**  
**Del 1 de Enero al 31 de Diciembre de 2016 y 2015**  
**( Miles de Pesos )**

Concepto	2016	2015
<b>Flujos de Efectivo de las Actividades de Operación</b>		
<b>Origen</b>		
Impuestos	1,050,203.2	990,551.8
Cuotas y Aportaciones de Seguridad Social	-	-
Contribuciones de Mejoras	-	-
Derechos	-	-
Productos de Tipo Corriente	-	-
Aprovechamientos de Tipo Corriente	4,617.2	2,702.1
Ingresos por Venta de Bienes y Servicios	-	-
Ingresos no Comprendidos en las Fracciones de la Ley de Ingresos Causados en Ejercicios Fiscales	2,790.0	6,007.2
Anteriores Pendientes de Liquidación o Pago	-	-
Participaciones y Aportaciones	-	-
Transferencias, Asignaciones y Subsidios y Otras Ayudas	-	-
Otros Orígenes de Operación	1,031,779.2	975,346.0
	11,016.8	6,496.5
<b>Aplicación</b>	<b>1,049,187.3</b>	<b>1,056,456.2</b>
Servicios Personales	811,999.1	783,375.1
Materiales y Suministros	53,933.1	38,244.8
Servicios Generales	156,302.5	133,892.6
Transferencias Internas y Asignaciones al Sector Público	-	-
Transferencias al Resto del Sector Público	-	-
Subsidios y Subvenciones	-	-
Ayudas Sociales	13,400.8	26,864.0
Pensiones y Jubilaciones	3,519.9	3,025.3
Transferencias a Fideicomisos, Mandatos y Contratos Análogos	-	-
Transferencias a la Seguridad Social	-	-
Donativos	-	-
Transferencias al Exterior	-	-
Participaciones	-	-
Aportaciones	-	-
Convenios	-	-
Otras Aplicaciones de Operación	10,031.9	71,054.4
<b>Flujos Netos de Efectivo por Actividades de Operación</b>	<b>1,015.9</b>	<b>-65,904.4</b>
<b>Flujos de Efectivo de las Actividades de Inversión</b>		
<b>Origen</b>		
Bienes Inmuebles, Infraestructura y Construcciones en Proceso	23,241.2	127,132.1
Bienes Muebles	2,078.8	-
Otros Orígenes de Inversión	19,988.8	14,837.8
	1,173.6	112,294.3
<b>Aplicación</b>	<b>55,930.2</b>	<b>110,245.5</b>
Bienes Inmuebles, Infraestructura y Construcciones en Proceso	-	-
Bienes Muebles	20,102.30	109,587.9
Otras Aplicaciones de Inversión	-	-
	35,827.9	657.6
<b>Flujos Netos de Efectivo por Actividades de Inversión</b>	<b>-32,689.0</b>	<b>16,886.6</b>
<b>Flujo de Efectivo de las Actividades de Financiamiento</b>		
<b>Origen</b>		
Endeudamiento Neto	24,856.2	247,410.4
Interno	-	-
Externo	-	-
Otros Orígenes de Financiamiento	-	-
	24,856.2	247,410.4
<b>Aplicación</b>	<b>.0</b>	<b>201,833.3</b>
Servicios de la Deuda	-	-
Interno	-	-
Externo	-	-
Otras Aplicaciones de Financiamiento	-	201,833.3
	-	-
<b>Flujos Netos de Efectivo por Actividades de Financiamiento</b>	<b>24,856.2</b>	<b>45,577.1</b>
<b>Incremento/Disminución Neta en el Efectivo y Equivalentes al Efectivo</b>	<b>-6,816.9</b>	<b>-3,440.7</b>
<b>Efectivo y Equivalentes al Efectivo al Inicio del Ejercicio</b>	10,721.3	14,162.0
<b>Efectivo y Equivalentes al Efectivo al Final del Ejercicio</b>	<b>3,904.4</b>	<b>10,721.3</b>

CUENTA PÚBLICA DEL GOBIERNO, ORGANISMOS AUXILIARES Y AUTÓNOMOS DEL ESTADO DE MÉXICO 2016

Colegio de Educación Profesional Técnica del Estado de México  
Estado Analítico del Activo  
Del 1 de Enero al 31 de Diciembre de 2016  
(Miles de Pesos)

Concepto	Saldo Inicial	Cargos del Período	Abonos del Período	Saldo Final	Variación del Período
	1	2	3	4 = (1+2-3)	(4-1)
<b>ACTIVO</b>	<b>1,335,634.2</b>	<b>6,017,523.5</b>	<b>5,991,651.4</b>	<b>1,361,506.3</b>	<b>25,872.1</b>
<b>Activo Circulante</b>	<b>91,515.8</b>	<b>5,905,137.0</b>	<b>5,876,126.0</b>	<b>120,526.8</b>	<b>29,011.0</b>
Efectivo y Equivalentes	10,721.3	4,125,268.7	4,132,085.6	3,904.4	-6,816.9
Derechos a Recibir Efectivo o Equivalentes	80,136.9	1,763,809.0	1,737,636.4	106,309.5	26,172.6
Derechos a Recibir Bienes o Servicios	-	-	-	.0	.0
Inventarios	657.6	16,059.3	6,404.0	10,312.9	9,655.3
Almacenes	-	-	-	.0	.0
Estimación por Pérdida o Deterioro de Activos Circulantes	-	-	-	.0	.0
Otros Activos Circulantes	-	-	-	.0	.0
<b>Activo No Circulante</b>	<b>1,244,118.4</b>	<b>112,386.5</b>	<b>115,525.4</b>	<b>1,240,979.5</b>	<b>-3,138.9</b>
Inversiones Financieras a Largo Plazo	-	-	-	.0	.0
Derechos a Recibir Efectivo o Equivalentes a Largo Plazo	-	-	-	.0	.0
Bienes Inmuebles, Infraestructura y Construcciones en Proceso	1,127,501.6	8,935.0	11,013.8	1,125,422.8	-2,078.8
Bienes Muebles	410,351.5	691.5	20,680.3	390,362.7	-19,988.8
Activos Intangibles	-	-	-	.0	.0
Depreciación, Deterioro y Amortización Acumulada de Bienes	-295,014.2	20,102.30	-	-274,911.9	20,102.3
Activos Diferidos	1,279.5	82,657.7	83,831.3	105.9	-1,173.6
Estimación por Pérdida o Deterioro de Activos no Circulantes	-	-	-	.0	.0
Otros Activos no Circulantes	-	-	-	.0	.0

CONALEP

Colegio de Educación Profesional Técnica del Estado de México  
 Estado Analítico de la Deuda y Otros Pasivos  
 Del 1 de Enero al 31 de Diciembre de 2016  
 (Miles de Pesos)

Denominación de las Deudas	Moneda de Contratación	Institución o País Acreedor	Saldo Inicial del Período	Saldo Final del Período
<b>DEUDA PÚBLICA</b>				
<b>Corto Plazo</b>				
<b>Deuda Interna</b>			.0	.0
Instituciones de Crédito			-	-
Títulos y Valores			-	-
Arrendamientos Financieros			-	-
<b>Deuda Externa</b>			.0	.0
Organismos Financieros Internacionales			-	-
Deuda Bilateral			-	-
Títulos y Valores			-	-
Arrendamientos Financieros			-	-
<i>Subtotal a Corto Plazo</i>			.0	.0
<b>Largo Plazo</b>				
<b>Deuda Interna</b>			.0	.0
Instituciones de Crédito			-	-
Títulos y Valores			-	-
Arrendamientos Financieros			-	-
<b>Deuda Externa</b>			.0	.0
Organismos Financieros Internacionales			-	-
Deuda Bilateral			-	-
Títulos y Valores			-	-
Arrendamientos Financieros			-	-
<i>Subtotal a Largo Plazo</i>			.0	.0
<b>Otros Pasivos</b>			65,946.9	90,803.1
<b>Total de Deuda y Otros Pasivos</b>			65,946.9	90,803.1

## NOTAS A LOS ESTADOS FINANCIEROS

### NOTAS DE DESGLOSE

#### 1. ESTADO DE SITUACIÓN FINANCIERA

##### ACTIVO

##### Efectivo y Equivalentes

El decremento reflejado en el rubro con respecto al ejercicio anterior se debe al uso de los recursos existentes para cubrir el pago del adeudo con el Gobierno del Estado de México, los pagos por las prestaciones anualizadas al personal administrativo y docente, así como los gastos inherentes a la operación normal del colegio, integrándose el saldo bancario de la siguiente manera:

##### Efectivo y Bancos

NOMBRE DEL BANCO	No. DE CUENTA	CUENTA	OBSERVACIONES	SALDO 31-DIC-16	SALDO 31-DIC-15
BANCOS/TESORERIA				(Miles de pesos)	
CUENTA DE CHEQUES					
BANCOMER Y SANTANDER	CAPITULO 1000	Cuentas Bancarias para gastos de Servicios Personales Administrativos y Docentes, registradas en la cuenta 1112-1 de tipo versátil.	Existe una cuenta bancaria por cada unidad administrativa para cubrir los gastos de este rubro.	988.7	1,159.5
BANCOMER Y BANAMEX	GASTOS 2000 Y 3000	Cuentas Bancarias para gastos por Materiales y Servicios, registradas en la cuenta 1112-2 de tipo versátil.	Existe una cuenta bancaria por unidad administrativa para cubrir los gastos que surgen por la operación normal del Colegio.	836.0	893.0
BANCOMER	INGRESOS ESTATALES y FAETA.	Cuentas Bancarias para gastos de Servicios Personales Administrativos y Docentes, registradas en la cuenta 1112-3 de tipo versátil.	Existe una cuenta bancaria por unidad administrativa para cubrir los gastos de este rubro.	940.3	7,584.7
BANCOMER Y BANAMEX	VARIOS	Cuentas Bancarias para gastos por Materiales y Servicios, registradas en la cuenta 1112- 4 de tipo versátil.	Existe una cuenta bancaria por unidad administrativa para cubrir los gastos que surgen por la operación normal del Colegio.	411.6	874.4
BANCOMER Y BANAMEX	INGRESOS PROPIOS	Cuentas Bancarias para gastos por Materiales y Servicios, registradas en la cuenta 1112-5 de tipo versátil.	Existe una cuenta bancaria por unidad administrativa para cubrir los gastos que surgen por la operación normal del Colegio.	727.8	209.7
<b>TOTAL BANCOS/TESORERIA</b>				<b>3,904.4</b>	<b>10,721.3</b>

CONALEP

DERECHOS A RECIBIR EFECTIVO Y EQUIVALENTES

INVERSIONES A CORTO PLAZO

Las inversiones en las que tiene invertido el efectivo el Colegio son Fondos de bajo riesgo y a plazo diario, teniendo la disponibilidad de los recursos en el momento que se requieran.

CONCEPTO	NUMERO DE CUENTA	OBSERVACIÓN	SALDO 31-DIC-16	SALDO 31-DIC-15
INVERSIONES FINANCIERAS DE CORTO PLAZO			(Miles de pesos)	
BANCOMER DIRECCIÓN GENERAL	134	Recurso utilizado en Gastos de Funcionamiento Cap.1000	47,346.5	27,118.8
BANCOMER DIRECCIÓN GENERAL	656	Recurso utilizado en Gastos de Funcionamiento Cap.2000 y 3000.	729.9	9,635.3
BANCOMER DIRECCIÓN GENERAL	292	Recurso utilizado para Programa de Infraestructura 2013.	101.6	4,410.7
BANCOMER DIRECCIÓN GENERAL	596	Recurso utilizado en Gastos de Funcionamiento pago a terceros donde el Colegio es Intermediario.	697.0	438.9
SUBSIDIO FAETA 2016 BANCOMER	314	Recurso utilizado en Gastos de Funcionamiento por Servicios Personales.	12,356.5	
SUBSIDIO ESTATAL 2016 BANCOMER	071	Recurso utilizado en Gastos de Funcionamiento por Servicios Personales.	38,314.8	
SUBSIDIO ESTATAL 2015 BANCOMER	831	Recurso Estatal 2015 utilizado en Gastos de Funcionamiento por servicios personales		13,118.8
REGISTRO TÍTULO Y CÉDULA PROFESIONAL	550	Recurso utilizado en Gastos por registro de título y cedula profesional de los alumnos donde el Colegio solo es Intermediario.	912.6	
PASIVOS DE EJERCICIOS ANTERIORES	123	Recurso utilizado para el pago de pasivos de ejercicios anteriores	1,956.4	
<b>TOTAL INVERSIONES FINANCIERAS DE CORTO PLAZO</b>			<b>102,415.3</b>	<b>54,722.5</b>

CUENTAS POR COBRAR A CORTO PLAZO

Dentro del rubro de Cuentas por Cobrar se refleja decremento con respecto al ejercicio anterior, debido al registro de contra recibos emitidos por Gobierno del Estado a favor del Colegio por Subsidio Estatal y FAETA, teniendo únicamente pendiente de recibir intereses FAETA y complemento de recurso asignado, por otro lado se realizó el registro de las facturas emitidas por los Servicios de Enseñanza pendientes de pago integrándose el saldo de la siguiente manera:

CUENTA PÚBLICA DEL GOBIERNO, ORGANISMOS AUXILIARES Y AUTÓNOMOS DEL ESTADO DE MÉXICO 2016

CUENTA POR COBRAR	DESCRIPCIÓN	SALDO AL 31-dic-16	SALDO AL 31-dic-15
		(Miles de pesos)	
Ingresos por Servicios Estatal	Ingresos pendientes de acuerdo al "Convenio de colaboración Administrativa para la Recaudación de los Ingresos percibidos por las Entidades Públicas"	8.7	49.3
Subsidio FAETA 2014	Intereses generados de septiembre, octubre, noviembre, diciembre 2014 y los recursos complementarios para personal administrativo y docente de la segunda quincena de diciembre.		40.2
Subsidio FAETA 2015	Intereses generados de enero a octubre 2015 y el incremento 2015 al personal administrativo, Técnico y manual del Colegio.		10,823.1
Subsidio Estatal 2015	Adeudo por Subsidio Estatal 2015 por los gastos de servicio personales de la 1er qna. de octubre, los gastos de operación de las dos quincenas de octubre noviembre y diciembre y la partida 3300 de noviembre y diciembre.		12,694.3
Subsidio FAETA 2016	Intereses generados septiembre y octubre, 2016, diferencia por depositar CR E-17361 de la 2da diciembre FAETA y diferencia en certificados de octubre.	1,329.1	
Facturas Emitidas	Ingresos pendientes por la emisión de facturas de Servicios de Enseñanza y Servicios Tecnológicos	2,138.0	1,286.8
<b>TOTAL CUENTAS POR COBRAR A CORTO PLAZO</b>		<b>3,475.8</b>	<b>24,893.7</b>

**DEUDORES DIVERSOS POR COBRAR A CORTO PLAZO:**

El apartado de deudores diversos muestra una disminución con respecto al ejercicio anterior derivado del seguimiento y control en el cobro y registro de las facturas emitidas a favor de las empresas que otorgan becas por los alumnos del Colegio que tienen inscritos bajo el Sistema DUAL, así mismo se tiene el recurso pendiente de recuperación por el pago erróneo donde se cuenta con un Convenio de reconocimiento y pago de Deuda con el servidor público responsable, integrándose el saldo de la siguiente manera:

CONCEPTO	SALDO 31-DIC-16	SALDO 31-DIC-15
		(Miles de pesos)
<b>DEUDORES DIVERSOS POR COBRAR A CORTO PLAZO</b>		
DUAL BECAS	199.3	129.1
OTROS	3.1	118.6
PAGOS ERRONEOS POR RECUPERAR	216.0	273.0
<b>TOTAL DEUDORES DIVERSOS A COBRAR A CORTO PLAZO</b>	<b>418.4</b>	<b>520.7</b>

**INVENTARIOS**

**BIENES EN TRÁNSITO**

El saldo representa las mercancías pendientes de recibir y se encuentra integrado de la siguiente manera:

CONCEPTO	SALDO 31-DIC-2016	SALDO 31-DIC-2015
(Miles de pesos)		
<b>BIENES EN TRÁNSITO</b>		
EQUIPAMIENTO DE TRANSPORTE		657.6
EQUIPAMIENTO DE LABORATORIOS	9,742.4	
EQUIPO PROGRAMA PAGEES	385.8	
EQUIPO Y MATERIALES POR DONACION	184.7	
<b>TOTAL BIENES EN TRÁNSITO</b>	<b>10,312.9</b>	<b>657.6</b>

**BIENES MUEBLES, INMUEBLES E INTANGIBLES**

**BIENES INMUEBLES**

Este rubro se encuentra integrado al 31 de diciembre 2016 de la siguiente manera:

CONCEPTO	SALDO 31-DIC-2016	SALDO 31-DIC-2015
(Miles de pesos)		
<b>BIENES INMUEBLES</b>		
<b>TERRENOS</b>	314,552.7	316,631.6
<b>EDIFICIOS NO HABITACIONALES</b>	803,470.1	794,535.0
<b>TOTAL DE BIENES INMUEBLES</b>	<b>1,118,022.8</b>	<b>1,111,166.6</b>

**CONSTRUCCIONES EN PROCESO**

El saldo de esta cuenta presenta decremento por la capitalización de obras realizadas durante el ejercicio inmediato anterior.

CONCEPTO	SALDO 31-DIC-16	SALDO 31-DIC-15
(Miles de pesos)		
<b>CONSTRUCCIONES EN PROCESO EN BIENES PROPIOS</b>		
PROGRAMA DE INFRAESTRUCTURA 2013	7,400.0	16,335.0
<b>TOTAL CONSTRUCCIONES EN PROCESO EN BIENES PROPIOS</b>	<b>7,400.0</b>	<b>16,335.0</b>

## BIENES MUEBLES

Se realizaron los trámites correspondientes ante la Dirección de Recursos Materiales para proceder a la baja en el SICOPA de los bienes informáticos obsoletos y en desuso, así como las bajas de bienes muebles autorizados por el comité, integrándose el saldo de la siguiente manera:

CONCEPTO	SALDO 31-DIC-16	SALDO 31-DIC-15
	(Miles de pesos)	
<b>BIENES MUEBLES</b>		
MOBILIARIO Y EQUIPO DE ADMINISTRACIÓN	385,762.3	408,213.5
EQUIPO DE TRANSPORTE	4,600.4	2,138.0
<b>BIENES MUEBLES</b>	<b>390,362.7</b>	<b>410,351.5</b>

El Colegio utiliza el método de depreciación en línea recta aplicando los siguientes porcentajes:

CUENTA	NOMBRE	PORCENTAJE
1233	EDIFICIOS	2%
1241	MOBILIARIO Y EQUIPO DE OFICINA	3%
1241	EQUIPO DE CAPACITACIÓN	10%
1241	EQ. DE COMUNICACIÓN, AUDIOVISUAL, IMPRESIÓN, DIBUJO FOTOGRAFÍA, COMPUTACIÓN Y MOBILIARIO Y EQUIPO DE AULAS	20%
1244	EQUIPO DE TRANSPORTE	10%

## DEPRECIACIONES ACUMULADAS

Las depreciaciones se integran de la siguiente manera:

CONCEPTO	SALDO 31-DIC-16	SALDO 31-DIC-15
	(Miles de pesos)	
<b>BIENES MUEBLES E INMUEBLES</b>		
DEPRECIACIÓN ACUMULADA DE BIENES INMUEBLES	63,582.7	47,600.1
DEPRECIACIÓN ACUMULADA DE BIENES MUEBLES	211,329.2	247,414.1
<b>DEPRECIACIÓN ACUMULADA DE BIENES MUEBLES E INMUEBLES</b>	<b>274,911.9</b>	<b>295,014.2</b>



CONALEP

**ACTIVOS DIFERIDOS:**

Dentro de este apartado se muestra disminución que corresponde a la depuración del saldo pendiente de los programas de infraestructura, integrándose el saldo de la siguiente manera:

CONCEPTO	SALDO 31-DIC-16	SALDO 31-DIC-15
(Miles de pesos)		
<b>OTROS ACTIVOS DIFERIDOS</b>		
COMISIÓN FEDERAL DE ELECTRICIDAD	53.8	53.8
CILINDROS DE OXIGENO	12.1	12.1
GARANTIA DE DIVERSOS	40.0	40.0
PROGRAMA DE INFRAESTRUCTURA Y SISTEMA NACIONAL BACHILLERATO		1,171.4
EQUIPO POR DONACIÓN		2.2
<b>TOTAL OTROS ACTIVOS DIFERIDOS</b>	<b>105.9</b>	<b>1,279.5</b>

**PASIVO**

**PROVEEDORES**

Al 31 de diciembre de 2016 no contaba con saldo.

**RETENCIONES Y CONTRIBUCIONES POR PAGAR A CORTO PLAZO**

El incremento de este rubro corresponde principalmente al registro de las retenciones y aportaciones patronales de SAR, FOVISSSTE e ISSSTE a favor de los trabajadores, así como los descuentos realizados al personal administrativo y docentes por los convenios celebrados con diversas instituciones en beneficio de los trabajadores, las cuales tienen vencimiento quincenal, mensual y bimestral, integrándose el saldo de la siguiente manera:

CONCEPTO	SALDO 31-DIC-16	SALDO 31-DIC-15
(Miles de pesos)		
<b>RETENCIONES Y CONTRIBUCIONES POR PAGAR A CORTO PLAZO</b>		
PERSONAL ADMINISTRATIVO	14,622.2	15,481.5
PERSONAL DOCENTE	3,158.7	2,132.2
APORTACIONES SAR, FOVISSSTE E ISSSTE ADMINISTRATIVO Y DOCENTES	16,470.2	15,211.8
OTRAS RETENCIONES	881.2	865.8
<b>TOTAL RETENCIONES Y CONTRIBUCIONES POR PAGAR A CORTO PLAZO</b>	<b>35,132.3</b>	<b>33,691.3</b>

El saldo de retenciones y contribuciones por pagar a corto plazo tienen la siguiente antigüedad:

CUENTA PÚBLICA DEL GOBIERNO, ORGANISMOS AUXILIARES Y AUTÓNOMOS DEL ESTADO DE MÉXICO 2016

CONCEPTO	GENERADOS EN 2016	GENERADOS EN 2015	SALDO AL 31-DIC-2016
	(Miles de pesos)		
PERSONAL ADMINISTRATIVO	14,574.7	47.5	14,622.2
PERSONAL DOCENTE	3,164.6	-5.9	3,158.7
APORTACIONES SAR, FOVISSSTE E ISSSTE ADMINISTRATIVOS Y DOCENTES	15,653.9	816.3	16,470.2
OTRAS RETENCIONES	64.4	816.8	881.2
<b>TOTAL RETENCIONES Y CONTRIBUCIONES POR PAGAR A CORTO PLAZO</b>	<b>33,457.6</b>	<b>1,674.7</b>	<b>35,132.3</b>

OTRAS CUENTAS POR PAGAR A CORTO PLAZO

CONCEPTO	DESCRIPCIÓN	SALDO AL 31-dic-16	SALDO AL 31-dic-15
		(Miles de pesos)	
Facturas Emitidas por los por Servicios de Enseñanza	Facturas emitidas y recurso pendiente de envío al Convenio de Recaudación	3,281.5	2,328.7
Gastos Diversos	Gastos realizados por comisiones al cierre del ejercicio.	10.9	4.8
Compromisos con Terceros	Depósitos en garantía por nuestros concesionarios de cafetería y papelería que brindan el servicio a la comunidad estudiantil.	193.1	170.9
Recurso comprometido a favor de terceros	Depósitos realizados por alumnos para pago y tramite de Título y Cedula Profesional, recurso de la empresa NEDERA por devolver a los alumnos e ingresos por identificar.	2,362.4	
Adeudo con Gobierno del Estado de México	Impuesto sobre erogaciones por remuneraciones al trabajo personal y recurso por devolver de recurso FAETA.	5,765.7	4,047.7
Pasivo por la Operación Normal del Colegio	Compromisos adquiridos al cierre del ejercicio por bienes y servicios inherentes a la operación normal del Colegio	22,996.1	4,455.0
Gastos de Capacitación	Honorarios y materiales adquiridos para la impartición de Cursos de Enseñanza.	2,052.4	590.9
Programas de Infraestructura	Programas de Infraestructura por obra, mantenimientos y equipamiento a diversos planteles.		935.0
Recurso por Devolver a Gobierno Federal	Recurso no ejercido e intereses generados por programa PAAGES	3.3	
Nomina por Pagar y Docente Administrativa	Pasivos por los servicios personales devengados.	19,005.4	19,722.6
	<b>TOTAL OTRAS CUENTAS POR PAGAR A CORTO PLAZO</b>	<b>55,670.8</b>	<b>32,255.6</b>

La antigüedad de saldos de la cuenta de otras cuentas por pagar a corto plazo se integra de la siguiente manera:

CONCEPTO	2016	2015	SALDO AL 31-dic-16
	(Miles de Pesos)		
Facturas Emitidas por los por Servicios de Enseñanza	3,153.2	128.3	3,281.5
Gastos Diversos	10.2	.7	10.9
Compromisos con Terceros	138.1	55.0	193.1

CONALEP

CONCEPTO	2016	2015	SALDO AL 31-dic-16
	(Miles de Pesos)		
Recurso comprometido a favor de terceros	2,362.4		2,362.4
Adeudo con Gobierno del Estado de México	5,765.7		5,765.8
Pasivo por la Operación Normal del Colegio	22,996.1		22,996.1
Gastos de Capacitación	1,961.3	91.1	2,052.4
Recursos comprometidos a favor de terceros	3.3		3.3
Nomina por Pagar Docente y Administrativa	19,003.4	2.0	19,005.4
<b>TOTAL OTRAS CUENTAS POR PAGAR A CORTO PLAZO</b>	<b>55,383.7</b>	<b>277.1</b>	<b>55,670.8</b>

## 2. ESTADO DE ACTIVIDADES

Los ingresos de gestión se integran de la siguiente manera:

Nombre	SALDO AL 31-dic-16	SALDO AL 31-dic-15
	(Miles de pesos)	
<b>Ingresos de Gestión</b>	<b>2,790.0</b>	<b>6,007.2</b>
Ingresos por Venta de Bienes y Servicios de Organismos Descentralizados	2,790.0	6,007.2
<b>Transferencias, Asignaciones, Subsidios Y Otras Ayudas</b>	<b>1,031,779.2</b>	<b>975,346.0</b>
Ingresos FAETA	719,471.5	677,408.8
Ingresos Estatales	310,584.7	297,365.7
Intereses del FAETA	623.4	471.5
Programas y convenios	1,099.6	100.0
<b>Ingresos Financieros</b>	<b>4,617.2</b>	<b>2,702.1</b>
Intereses Ganados	4,617.2	2,702.1
<b>Otros Ingresos y Beneficios Varios</b>	<b>11,016.8</b>	<b>6,496.5</b>
Inasistencias Administrativas	664.0	587.6
Licencias Médicas Administrativas	74.5	82.9
Inasistencias Docentes Y Preceptores	5,485.9	5,215.6
Licencias Médicas Docentes Y Preceptores	54.4	53.8
Donaciones Federales o Estatales		418.8
Donaciones De Particulares	927.8	128.9
Ingresos Diversos	72.4	8.9
Otros Ingresos	3,737.8	
<b>TOTAL INGRESOS, TRANSFERENCIAS, ASIGNACIONES, SUBSIDIOS Y OTRAS AYUDAS</b>	<b>1,050,203.2</b>	<b>990,551.8</b>

Los gastos y otras pérdidas se encuentran integrados de la siguiente manera:

Nombre	SALDO AL	SALDO AL
	31-dic-16	31-dic-15
	(Miles de pesos)	
<b>Gastos de funcionamiento</b>	<b>1,022,234.7</b>	<b>955,512.5</b>
Servicios Personales	811,999.1	783,375.1
Materiales y Suministros	53,933.1	38,244.8
Servicios Generales	156,302.5	133,892.6
<b>Transferencias, Asignaciones, Subsidios y Otras Ayudas</b>	<b>16,920.7</b>	<b>29,889.3</b>
Transferencias, Asignaciones, Subsidios y Otras Ayudas	16,920.7	29,889.3
<b>Gastos Extraordinarios</b>	<b>9,229.9</b>	<b>71,054.4</b>
Otros Gastos	9,229.9	71,054.4
<b>Bienes Muebles</b>	<b>802.0</b>	
Bienes Muebles	802.0	
<b>TOTAL GASTOS DE FUNCIONAMIENTO</b>	<b>1,049,187.3</b>	<b>1,056,456.2</b>

Servicios Personales: en este rubro se agrupan las remuneraciones del personal administrativo y docente, así como los gastos de seguridad social, obligaciones laborales y otras prestaciones derivadas de la relación laboral; pudiendo ser de carácter permanente o transitorio.

Materiales y Suministros: dentro de este apartado se agrupan las adquisiciones de toda clase de insumos y suministros requeridos para la operación normal del Colegio.

Servicios Generales: este apartado agrupa el costo de todo tipo de servicio que se contrate requerido para la operación normal del Colegio.

Otros gastos extraordinarios: en este apartado se agrupa el registro virtual de las depreciaciones por el paso del tiempo y deterioro de los bienes.

### 3. ESTADO DE VARIACIÓN EN LA HACIENDA PÚBLICA

Se presenta el movimiento de Resultado del ejercicio al rubro de Resultado de Ejercicios Anteriores y el desahorro obtenido durante el ejercicio por 1 millón 15.9 miles de pesos.

4. ESTADO DE FLUJO DE EFECTIVO:

CONCEPTO	2016	2015
	Miles de pesos	
Efectivo en Bancos- Tesorería	3,904.4	10,721.3
Total de Efectivo y Equivalentes	3,904.4	10,721.3

CONCEPTO	2016	2015
	Miles de pesos	
Flujos Netos de Efectivo por Actividades de Operación	1,015.9	65,904.4
Flujos Netos de Efectivo por Actividades de Inversión	-32,689.0	16,886.6
Flujos Netos de Efectivo por Actividades de Financiamiento	24,856.2	45,577.1
Incremento/Disminución Neta en el Efectivo y Equivalentes al Efectivo	-6,816.9	3,440.7
Efectivo y Equivalentes al Efectivo al Inicio del Ejercicio	10,721.3	14,162.0
Efectivo y Equivalentes al Efectivo al final del Ejercicio	3,904.4	10,721.3

5. CONCILIACIÓN ENTRE LOS INGRESOS PRESUPUESTARIOS Y CONTABLES, ASÍ COMO ENTRE LOS EGRESOS PRESUPUESTARIOS Y LOS GASTOS CONTABLES

Colegio de Educación Profesional Técnica del Estado de México Conciliación entre los Ingresos Presupuestarios y Contables Correspondiente Del 1 de Enero al 31 de Diciembre de 2016 (Miles de Pesos)		
<b>1. Ingresos Presupuestarios</b>		<b>1,163,445.0</b>
<b>2. Más Ingresos Contables no Presupuestarios</b>		<b>0.0</b>
Incremento por Variación de Inventarios		
Disminución del Exceso de Estimaciones por Pérdida o Deterioro u Obsolescencia		
Disminución del Exceso de Provisiones		
Otros Ingresos y Beneficios Varios		
Otros Ingresos Contables no Presupuestarios		
<b>3. Menos Ingresos Presupuestarios no Contables</b>		<b>113,241.8</b>
Productos de Capital		
Aprovechamientos Capital		
Ingresos Derivados de Financiamientos	113,241.8	
Otros ingresos presupuestarios no contables		
<b>4. Ingresos Contables (4 = 1 + 2 - 3)</b>		<b>1,050,203.2</b>

**Colegio de Educación Profesional Técnica del Estado de México**  
**Conciliación entre los Egresos Presupuestarios y los Gastos contables**  
**Correspondiente Del 1 de Enero al 31 de Diciembre de 2016**  
 ( Miles de Pesos)

<b>1.- Total de Egresos (Presupuestarios)</b>		<b>1,119,453.1</b>
<b>2.- Menos Egresos Presupuestarios no Contables</b>		<b>79,495.7</b>
Mobiliario y Equipo de Administración	6,780.9	
Mobiliario y Equipo Educativo y Recreativo	2,464.7	
Equipo e Instrumental Médico y de Laboratorio		
Vehículos y Equipo de Transporte	2,431.0	
Equipo de Defensa y Seguridad		
Maquinaria, Otros Equipos y Herramientas	3,096.9	
Activos Biológicos		
Bienes Inmuebles		
Activos Intangibles		
Obra Pública en Bienes Propios		
Acciones y Participaciones de Capital		
Compra de Títulos y Valores		
Inversiones en Fideicomisos, Mandatos y Otros Análogos		
Provisiones para Contingencias y Otras Erogaciones Especiales		
Amortización de la Deuda Pública		
Adeudos de Ejercicios Fiscales Anteriores (ADEFAS)	63,995.0	
<b>Otros Egresos Presupuestales No Contables</b>	<b>727.2</b>	

<b>3. Más Gastos Contables no Presupuestales</b>		<b>9,229.9</b>
Estimaciones, Depreciaciones, Deterioros, Obsolescencia y Amortizaciones	8,369.3	
Provisiones		
Disminución de Inventarios		
Aumento por Insuficiencia de Estimaciones por Pérdida o Deterioro u Obsolescencia		
Aumento por Insuficiencia de Provisiones		
Otros Gastos		
<b>Otros Gastos Contables No Presupuestales</b>	<b>860.6</b>	
<b>4. Total de Gasto Contable (4 = 1 - 2 + 3)</b>		<b>1,049,187.3</b>

NOTAS DE MEMORIA (CUENTAS DE ORDEN)

CUENTAS DE ORDEN CONTABLES		
(Miles de Pesos)		
	2016	2015
CUENTAS DEUDORAS		
CUENTAS ACREEDORAS	0	0
	0	0

No Aplica

CUENTAS DE ORDEN PRESUPUESTALES		
(Miles de Pesos)		
	2016	2015
<b>CUENTAS DEUDORAS</b>		
Ley de Ingresos Estimada	1,140,339.4	1,143,498.5
Presupuesto de Egresos por Ejercer de Gastos de Funcionamiento	18,934.4	
Presupuesto de Egresos por Ejercer de Transferencias, Asignaciones, Subsidios y Otras Ayudas		19,378.6
Presupuesto de Egresos por Ejercer de Intereses, Comisiones y Otros Gastos de la Deuda Pública	1,951.9	1,507.8
Presupuesto de Egresos Devengado de Gastos de Funcionamiento	39,014.5	7,238.6
Presupuesto de Egresos Devengado de Gastos de Transferencias, Asignaciones, Subsidios y Otras Ayudas	166.5	
Presupuesto de Egresos Devengado de Bienes Muebles, Inmuebles e Intangibles	7,063.9	
Presupuesto de Egresos Pagado de Gastos de Funcionamiento	983,947.4	948,273.9
Presupuestos de Egresos Pagado de Transferencias, Asignaciones, Subsidios y Otras Ayudas	16,754.2	29,889.3
Presupuesto de Egresos Pagado de Intereses, Comisiones y Otros Gastos de la Deuda Pública	63,995.0	136,135.8
Presupuesto de Egresos Pagado de Bienes Muebles, Inmuebles e Intangibles	8,511.6	1,074.5
	<b>2,280,678.8</b>	<b>2,286,997.0</b>
<b>CUENTAS ACREEDORAS</b>		
Ley de Ingresos por Ejecutar	-23,105.6	67,663.3
Ley de Ingresos Devengado	1,337.9	23,566.7
Ley de Ingresos Recaudada	1,162,107.1	1,052,268.5
Presupuesto de Egresos Aprobado de Gastos de Funcionamiento	1,041,896.3	974,891.2
Presupuesto de Egresos Aprobado de Transferencias, Asignaciones, Subsidios y Otras Ayudas	16,920.7	29,889.3
Presupuesto de Egresos Aprobado de Intereses, Comisiones y Otros Gastos de la Deuda Pública	65,946.9	137,643.6
Presupuesto de Egresos Aprobado de Bienes Muebles, Inmuebles e Intangibles	15,575.5	1,074.4
	<b>2,280,678.8</b>	<b>2,286,997.0</b>

## NOTAS DE GESTIÓN ADMINISTRATIVA

### 1. INTRODUCCIÓN

El Colegio tiene por objeto el contribuir al desarrollo estatal mediante la formación de técnicos profesionales calificados, conforme a los requerimientos y necesidades que demanda el sistema productivo. Para cumplir con sus fines, la Entidad cuenta con 39 planteles, una Dirección General y un Centro de Asistencia y Servicios Tecnológicos (CAST), mismo que se incorporó a la Subdirección de Vinculación y Capacitación.

### 2. PANORAMA ECONÓMICO FINANCIERO

El Gobierno del Estado de México en previsión de los efectos que pudiesen tener en el Presupuesto Estatal, reforzó las medidas de austeridad, racionalidad y disciplina presupuestal con el acuerdo para la contención del gasto y el ahorro presupuestario en la Administración Pública Estatal.

Sin embargo en apoyo al desarrollo y reactivación económica estatal; el Colegio coadyuvó con el Programa Estatal de Compras Solidarias.

### 3. AUTORIZACIÓN E HISTORIA

El 6 de agosto de 1997, se publicó en el Diario Oficial de la Federación el “Programa para un Nuevo Federalismo 1995-2000”, entre cuyos objetivos fundamentales se incluye una profunda redistribución de facultades, funciones, responsabilidades y recursos del Gobierno Federal hacia los Gobiernos Estatales; de esta manera, en el ámbito del sector educación pública se dispuso, entre otras líneas de acción, la transferencia de los servicios de educación tecnológica en los niveles media superior y superior.

Mediante el Convenio de Coordinación para la Federalización de los Servicios de Educación Profesional Técnica celebrado el 17 de agosto de 1998, entre el ejecutivo federal por conducto de las Secretarías de Educación Pública, de Hacienda y Crédito Público y de la Contraloría y Desarrollo Administrativo, el Colegio Nacional de Educación Profesional Técnica (CONALEP) y el Gobierno del Estado de México, establecieron las bases, compromisos y responsabilidades de las partes para la transferencia, organización y operación de los servicios de educación profesional técnica que preste el CONALEP en el Estado de México, incluyendo la transferencia de los recursos humanos, materiales y financieros. Dicho Convenio fue publicado en el Diario Oficial de la Federación el 3 de mayo de 1999.

El Colegio de Educación Profesional Técnica del Estado de México se crea como un Organismo Público Descentralizado de carácter estatal, con personalidad jurídica y patrimonio propio, al que se identificara como CONALEP Estado de México, según Decreto emitido por el Ejecutivo del Estado de México del 25 de noviembre de 1998, publicado en la Gaceta del Gobierno número 104 de fecha 26 del mismo mes y año.

#### PRINCIPALES CAMBIOS EN SU ESTRUCTURA

A raíz de la celebración del Convenio de Coordinación para la Federalización de los Servicios de Educación Profesional Técnica se transfirieron como personal administrativo a CONALEP Estado de México 1 mil 447 plazas, en el 2000 tras la consolidación del convenio se generan 32 plazas de personal operativo totalizando 1 mil 479 plazas; en 2014 se realiza la formalización de los siguientes cambios:

Denominación de las Subcoordinaciones a “Subdirecciones”.



Desagregación de la Subdirección de Formación Técnica, Vinculación y Capacitación en dos Subdirecciones “Vinculación y Capacitación” y “Académica”;

Denominación y nivel de la Subdirección de Innovación y Calidad a “Unidad de Innovación y Tecnologías de la Información”;

Denominación y nivel de la Subdirección de Planeación, Programación y Presupuestos por “Unidad de Información, Planeación, Programación y Evaluación”;

Creación de la “Subdirección de Servicios Operativos”, y

El Centro de Asistencia y Servicios tecnológicos es incorporado a la Subdirección de Vinculación y Capacitación.

#### PRINCIPALES CAMBIOS EN LA ESTRUCTURA

En 2015 se realizó el cambio de denominación de las Subcoordinaciones a “Subdirecciones” la segregación de la Subdirección de Formación Técnica, Vinculación y Capacitación a dos Subdirecciones que son: “Vinculación y Capacitación” y “Académica”, se cambia la denominación y de nivel la Subdirección de “Innovación y Calidad” a “Unidad de Innovación y Tecnologías de la Información”, también se cambia la denominación y de nivel la Subdirección de “Planeación, Programación y Presupuestos” por “Unidad de Información, Planeación, Programación y Evaluación”, se crea la “Subdirección de Servicios Operativos”, por último el Centro de Asistencia y Servicios Tecnológicos es incorporado a la Subdirección de Vinculación y Capacitación.

#### 4. ORGANIZACIÓN Y OBJETO SOCIAL

Operar, coordinar y supervisar a través de los planteles y el Centro de Asistencia y Servicios Tecnológicos la impartición de la educación profesional técnica y la prestación de capacitación y servicios tecnológicos que lleven a cabo los planteles, así como establecer las políticas y lineamientos con el Colegio Nacional de Educación Profesional Técnica para evaluar al Organismo; definir conjuntamente con el Comité de Vinculación la oferta de los servicios de educación profesional técnica; promover y evaluar las políticas de vinculación e intercambio con los sectores público, privado y social y con organismos e instituciones Internacionales, además de llevar a cabo las acciones para un mejor control de los servicios escolares; integrar el anteproyecto del programa operativo anual; coordinar y supervisar que se realicen las adquisiciones de bienes y servicios de acuerdo a la normatividad aplicable y coadyuvar en el desarrollo integral del educando a través de la promoción y desarrollo de las actividades culturales, recreativas y deportivas.

#### ATRIBUCIONES

Para cumplimiento de su objeto, el CONALEP Estado de México tendrá las siguientes atribuciones:

- I. Operar, por medio de los planteles y el Centro de Asistencia y Servicios Tecnológicos, la prestación de los Servicios de Educación Profesional Técnica.
- II. Coordinar y supervisar la impartición de la educación profesional técnica y prestación de servicios de capacitación y tecnológicos que realicen los planteles; así como los servicios de apoyo y atención a la comunidad.
- III. Establecer conjuntamente con el Colegio Nacional, las políticas y lineamientos para la evaluación del organismo.

- IV. Definir conjuntamente con el Colegio Nacional y el Comité de Vinculación, la oferta de los Servicios de Educación Profesional Técnica.
- V. Autorizar conjuntamente con el Colegio Nacional, la oferta educativa y los servicios de capacitación y tecnológicos.
- VI. Realizar, conjuntamente con el Colegio Nacional, la planeación de mediano y largo plazo para el desarrollo institucional.
- VII. Establecer coordinadamente con los planteles y con el Comité de Vinculación, los mecanismos e instancias permanentes de articulación con los sectores público, privado y social.
- VIII. Promover y evaluar conjuntamente con el Colegio Nacional, las políticas de vinculación e intercambio con los sectores público, privado y social, así como con organismos e instituciones internacionales.
- IX. Revalidar y establecer equivalencia de estudios para el ingreso a sus planteles en términos de normatividad aplicable.
- X. Expedir certificados, constancias, diplomas y títulos, de conformidad con la normatividad aplicable.
- XI. Otorgar reconocimientos de validez oficial a los estudios de escuelas particulares que deseen impartir la educación profesional técnica a nivel postsecundaria y ejercer la supervisión de las mismas, de acuerdo a las disposiciones aplicables.
- XII. Ministrar los recursos financieros y supervisar la operación administrativa de los planteles, el Centro de Asistencia y Servicios Tecnológicos y las unidades administrativas que estén bajo su coordinación.
- XIII. Asesorar y brindar apoyo informático en la solución de problemas específicos y en la operación de los planteles y el Centro de Asistencia y Servicios Tecnológicos.
- XIV. Presentar a consideración del Colegio Nacional las necesidades de materiales didácticos del Organismo.
- XV. Integrar el anteproyecto del programa operativo anual, incluyendo el de sus planteles y el Centro de Asistencia y Servicios Tecnológicos.
- XVI. Regular los procedimientos de selección, ingreso y permanencia de los alumnos.
- XIX. Promover conjuntamente con el Colegio Nacional, la participación de los sectores público, privado y social.
- XX. Administrar y aplicar los recursos propios que generen los planteles y el Centro de Asistencia y Servicios Tecnológicos.
- XXI. Consolidar, validar y remitir la información de planteles requerida por el (GEM) Gobierno del Estado de México.
- XXII. Acordar con el Colegio Nacional la creación de nuevos planteles.
- XXIII. Coordinar y supervisar que se efectúen las adquisiciones de bienes y servicios, en el ámbito de su competencia, conforme a la normatividad aplicable, tratándose de la adquisición de bienes, servicios y obra pública que se realice total o parcialmente con recursos federales, se sujetarán a la Ley de Adquisiciones y Obras Públicas.
- XXIV. Brindar asesoría y apoyo legal y administrativo a los planteles y al Centro de Asistencia y Servicios Tecnológicos.

## CONALEP

- XXV. Establecer, aplicar y evaluar de manera conjunta con el Colegio Nacional, las políticas y normas de promoción y difusión estatal de los Servicios de Educación Profesional Técnica.
- XXVI. Planear y diseñar conjuntamente con el Colegio Nacional, la implementación y evaluación de programas de atención a la comunidad.
- XXVII. Desarrollar programas de orientación educativa en forma continua y permanente.
- XXVIII. Promover y desarrollar actividades culturales, recreativas y deportivas, que coadyuven al desarrollo integral y armónico del educando y capacitando, en beneficio de la comunidad escolar de los planteles a su cargo y de la sociedad en general.
- XXIX. Supervisar la custodia, uso y destino de los bienes muebles e inmuebles de los planteles y el centro de Asistencia y Servicios Tecnológicos a su cargo.
- XXX. Supervisar la aplicación de la normatividad correspondiente en los planteles y el Centro de Asistencia y Servicios Tecnológicos a su cargo.
- XXXI. Impulsar y supervisar en los planteles y el Centro de Asistencia y Servicios Tecnológicos, el cumplimiento de los lineamientos y estándares de calidad establecidos.
- XXXII. Las demás que sean necesarias para el cumplimiento de su objeto.

### EJERCICIO FISCAL

Del 1 de enero al 31 de diciembre de 2016.

### RÉGIMEN JURÍDICO

#### NATURALEZA JURÍDICA:

Se crea el Colegio de Educación Profesional Técnica del Estado de México, como un organismo público descentralizado de carácter estatal, con personalidad jurídica y patrimonio propios, al que se identificará como CONALEP Estado de México.

El CONALEP Estado de México estará sectorizado a la Secretaría de Educación.

### CONSIDERACIONES FISCALES DEL ENTE: REVELAR EL TIPO DE CONTRIBUCIONES QUE ESTÉ OBLIGADO A PAGAR O RETENER.

#### RÉGIMEN FISCAL:

El Colegio, por su estructura jurídica y actividades de interés social, no es sujeto del Impuesto Sobre la Renta, por estar clasificado en el Título III, "Del régimen de las personas morales con fines no lucrativos"; Por lo que se refiere al Impuesto al Valor Agregado, únicamente acepta la traslación de dicho impuesto en la adquisición de bienes y servicios propios de su operación, presentando la Declaración Informativa de Operación con Terceros (DIOT). Las obligaciones fiscales se concretan a su carácter de retenedor del Impuesto Sobre la Renta de "Ingresos por salarios y asimilados a salarios" e "Ingresos por la prestación de servicios profesionales", a partir del ejercicio 2007 se entera el Impuesto Estatal "Impuesto Sobre Erogaciones por Remuneraciones al Trabajo Personal".

#### MARCO LABORAL:

Las relaciones de trabajo entre el CONALEP Estado de México y sus trabajadores, se rigen por la Ley Federal del Trabajo, así como por las Condiciones Generales de Trabajo, acordadas entre el

titular del CONALEP Nacional y los trabajadores de base a su servicio, representados por el Sindicato Único de Trabajadores del Colegio Nacional de Educación Profesional Técnica.

Se consideran trabajadores de confianza: el Director General, Directores de Planteles, del CAST y en general el personal académico o administrativo que desempeñe tareas directivas, de inspección, supervisión o vigilancia; de acuerdo con lo previsto en el Artículo 5° de la Ley mencionada anteriormente.

A si mismo las condiciones para el desarrollo de las funciones sustantivas y análogas de docencia acordadas en el Contrato Colectivo de Trabajo celebrado con el Colegio y el Sindicato de Trabajadores Docentes, firmado el 12 de mayo de 2016.

Y en materia de seguridad social es de retener y pagar las cuotas al ISSSTE, SAR y FOVISSSTE.

### ESTRUCTURA ORGANIZACIONAL BÁSICA

El Colegio cuenta con un Órgano de Gobierno que se integra con un máximo de nueve miembros, con la representación del "GOBIERNO DEL ESTADO", interviniendo cuatro titulares de dependencias de la Administración Pública Estatal relacionadas con el propósito de la educación profesional técnica entre estas, las Secretarías de Finanzas y como comisario, la Contraloría; tres representantes del COMITÉ ESTATAL DE VINCULACIÓN y dos representantes del Gobierno Federal, designados uno por "LA SEP" y otro por el "CONALEP";

La dirección y administración del CONALEP Estado de México corresponde al Consejo Directivo, que es el Órgano de Gobierno y al Director General.

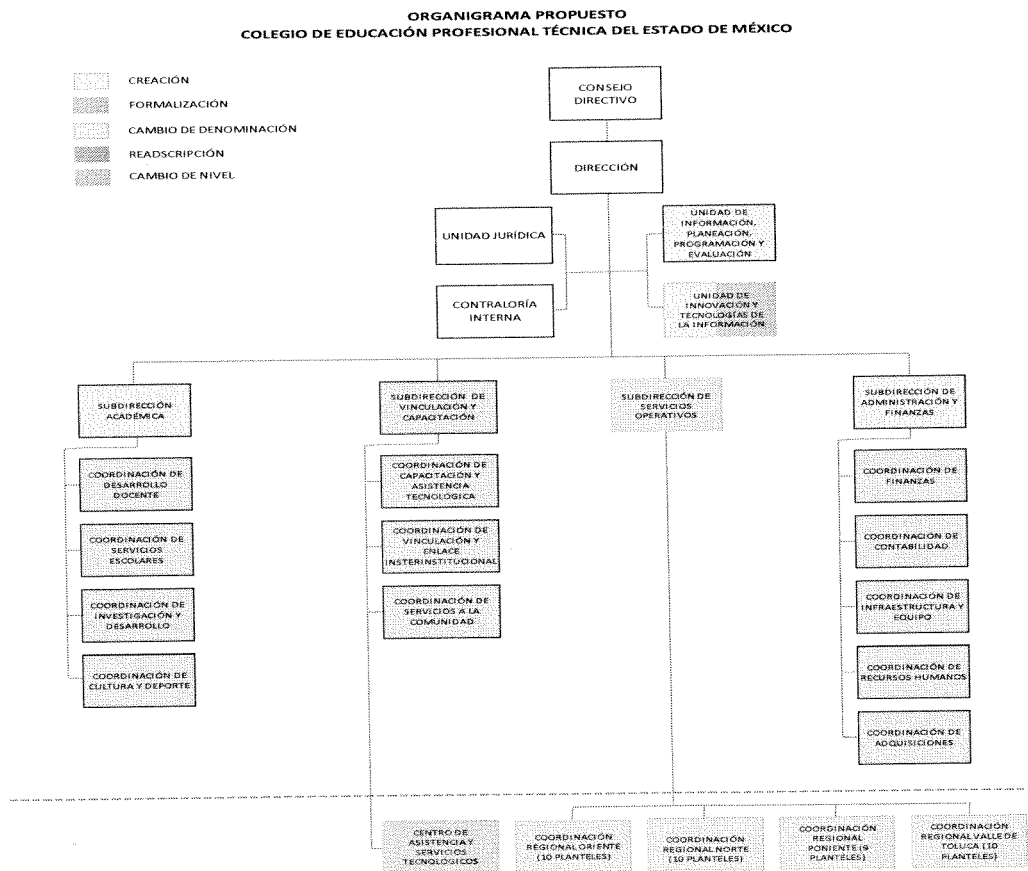

## **FIDEICOMISOS, MANDATOS Y ANÁLOGOS DE LOS CUALES ES FIDEICOMITENTE O FIDEICOMISARIO.**

El Organismo no cuenta con ningún fideicomiso.

## **5. BASES DE PREPARACIÓN DE LOS ESTADOS FINANCIEROS**

### **ESTADOS FINANCIEROS:**

Con el propósito de proporcionar información veraz y oportuna para coadyuvar a una mejor toma de decisiones, los Estados Financieros fueron preparados con base a los Postulados Básicos de Contabilidad Gubernamental emitidos por el CONAC (Consejo Nacional de Armonización Contable) "...los Postulados tienen como objetivo sustentar técnicamente la contabilidad gubernamental, así como organizar la efectiva sistematización que permita la obtención de información veraz, clara y concisa."

### **LA NORMATIVIDAD APLICADA PARA EL RECONOCIMIENTO, VALUACIÓN Y REVELACIÓN DE LOS DIFERENTES RUBROS DE LA INFORMACIÓN FINANCIERA, ASÍ COMO LAS BASES DE MEDICIÓN UTILIZADAS PARA LA ELABORACIÓN DE LOS ESTADOS FINANCIEROS:**

El organismo registra sus operaciones basado en el Manual Único de Contabilidad Gubernamental para las Dependencias y Entidades Públicas del Gobierno y Municipios del estado de México; es el instrumento normativo básico, en el que se integra el catálogo de cuentas, su estructura, su instructivo, la guía contabilizadora, clasificador del gasto y los criterios y lineamientos para el registro de sus operaciones.

El manual constituye una herramienta básica para el registro de las operaciones, que otorga consistencia a la presentación de los resultados del ejercicio y facilita su interpretación, proporcionando las bases para consolidar bajo criterios uniformes y homogéneos la información contable.

### **SISTEMA DE CONTABILIDAD GUBERNAMENTAL**

El sistema al que se sujeta el organismo, registra de manera armónica, delimitada y especifica las operaciones presupuestarias y contables derivadas de su gestión pública, así mismo genera estados financieros, confiables, oportunos, comprensibles los cuales se expresan en términos monetarios.

### **MARCO CONCEPTUAL:**

La contabilidad se basa en un marco conceptual que representa los conceptos fundamentales para la elaboración de normas, la contabilización, la valuación y presentación de la información financiera confiable y comparable para satisfacer las necesidades de los usuarios y permitirá ser reconocida e interpretada por los especialistas e interesados en las finanzas públicas.

### **REVELAR POLÍTICAS DE RECONOCIMIENTO:**

Los registros contables del organismo se llevarán con base acumulativa. La contabilización de las transacciones de gastos se hará conforme a la fecha de su realización, independientemente de la de su pago, y la del ingreso se registrará cuando exista jurídicamente el derecho de cobro.

El organismo deberá mantener un registro histórico detallado de las operaciones realizadas como resultado de su gestión financiera, en los libros diario, mayor, e inventarios y balances.

## INFORMACIÓN FINANCIERA GUBERNAMENTAL

Los estados financieros y la información financiera emanada de la contabilidad deberán sujetarse a criterios de utilidad, confiabilidad, relevancia, comprensibilidad y de comparación, así como a otros atributos asociados a cada uno de ellos, como oportunidad, veracidad, representatividad, objetividad, suficiencia, posibilidad de predicción e importancia relativa, con el fin de alcanzar la modernización y armonización que la Ley determina.

## POSTULADOS BÁSICOS

La información financiera presentada por el Organismo está basada en los Postulados Básicos de Contabilidad Gubernamental que son elementos fundamentales que configuran el sistema de Contabilidad Gubernamental (SCG), teniendo incidencia en la identificación, el análisis, la interpretación, la captación, el procesamiento y el reconocimiento de las transformaciones, transacciones y otros eventos que afectan el ente público.

Los postulados sustentan de manera técnica el registro de las operaciones, la elaboración y presentación de estados financieros; basados en su razonamiento, eficiencia demostrada, respaldo en legislación especializada y aplicación de la Ley General de Contabilidad Gubernamental (Ley de Contabilidad), con la finalidad de uniformar los métodos, procedimientos y prácticas contables.

Los postulados tienen por objeto sustentar técnicamente la contabilidad gubernamental, así como organizar la efectiva sistematización que permita la obtención de información veraz, clara y concisa.

## 6. POLÍTICAS DE CONTABILIDAD SIGNIFICATIVAS

### ACTUALIZACIÓN:

#### RECONOCIMIENTO DE LOS EFECTOS DE LA INFLACIÓN DE LA INFORMACIÓN FINANCIERA:

El procedimiento en el Colegio para el reconocimiento de los efectos de la inflación es definido por la Contaduría General Gubernamental y el Órgano Superior de Fiscalización del Estado de México, la cual está basada tomando como referencia la NIF B-10, misma que se sustenta en las normas NIF A-2, NIF A-5 y NIF A-6, siendo coincidentes a la NEIFGSP 007 Norma de Información Financiera para el Reconocimiento de los efectos de la Inflación en su inciso D del Capítulo II.

Las cifras que muestran los estados financieros adjuntos, están presentados sobre la base del costo histórico, con excepción del activo fijo, su depreciación acumulada y del ejercicio que fueron actualizados con base en la circular de información financiera para el reconocimiento de los efectos de la inflación hasta el ejercicio de 2007 y en base al Manual Único de Contabilidad Gubernamental para las Dependencias y entidades Públicas del Gobierno y Municipios del Estado de México, tomando como referencia la NIF B-10 emitida por el Consejo Mexicano para la Investigación y Desarrollo de Normas de Información Financiera A.C. misma que se sustenta en las normas NIF A-2, NIF A-5 y NIF A-6, siendo coincidentes a la NEIFGSP 007 Norma de Información Financiera para el Reconocimiento de los efectos de la Inflación en su inciso D del Capítulo II, a partir del ejercicio de 2008 no se aplica el procedimiento de revaluación de los Estados Financieros de los entes gubernamentales.

**OPERACIONES EN EL EXTRANJERO:**

El Organismo no realizó operaciones en el extranjero.

**MÉTODO DE VALUACIÓN DE LA INVERSIÓN EN ACCIONES EN EL SECTOR PARAESTATAL:**

El Organismo no cuenta con inversiones en acciones en el Sector Paraestatal.

**SISTEMA Y MÉTODO DE VALUACIÓN DE INVENTARIOS Y COSTO DE LO VENDIDO:**

El Organismo no tiene inventario a valuar y no determina costo de lo vendido.

**BENEFICIOS A EMPLEADOS:**

El Organismo no realiza el cálculo de la reserva actuarial.

**PROVISIONES: OBJETIVO DE SU CREACIÓN, MONTO Y PLAZO**

Considerando que todo gasto debe estar previsto en el Presupuesto de Egresos autorizado para cada ejercicio fiscal, es improcedente la creación de cualquier tipo de provisión.

**RESERVAS: OBJETIVO DE SU CREACIÓN, MONTO Y PLAZO:**

Considerando que todo gasto debe estar previsto en el Presupuesto de Egresos autorizado para cada ejercicio fiscal, es improcedente la creación de cualquier tipo de reserva.

**CAMBIOS EN POLÍTICAS CONTABLES:**

Durante el presente ejercicio se estableció la mecánica para controlar y verificar los bienes muebles que se reciban en donación o por la adquisición de los mismos, considerándolos como mercancías en tránsito y una vez que se cuente con la documentación original que avala la propiedad de los mismos, se proceda a la capitalización de estos según el caso.

**RECLASIFICACIONES:**

Durante el ejercicio fiscal se realizó la reclasificación del pasivo por los Programas de Infraestructura pendientes, se realizaron las reclasificaciones y ajustes por la conciliación de Contabilidad con el SICOPA así como el cálculo de la depreciación acumulada y del ejercicio, bajas y altas de activo fijo por la depuración de inventario.

**VALORES DE INMEDIATA REALIZACIÓN:**

Los valores realizables se encuentran presentados principalmente por depósitos bancarios, valuados a su valor nominal, el cual no excede al valor del mercado. Los rendimientos de estas inversiones se registran conforme se devengan.

**7. POSICIÓN EN MONEDA EXTRANJERA Y PROTECCIÓN POR RIESGO CAMBIARIO**

**ACTIVOS EN MONEDA EXTRANJERA**

En este rubro no se registraron operaciones en moneda extranjera.

**PASIVOS EN MONEDA EXTRANJERA**

En este rubro no se registraron operaciones en moneda extranjera.

## POSICIÓN EN MONEDA EXTRANJERA

En este rubro no se registraron operaciones en moneda extranjera.

## TIPO DE CAMBIO

En este rubro no se registraron operaciones en moneda extranjera.

## EQUIVALENTE EN MONEDA NACIONAL

En este rubro no se registraron operaciones en moneda extranjera.

## 8. REPORTE ANALÍTICO DEL ACTIVO

El Colegio mantiene un programa de depuración del registro contable en función con el levantamiento físico de los Inventarios en cada una de las Unidades Administrativas, así como la conciliación con SICOPA, respetando los porcentajes de depreciación Edificios 2 por ciento, Mobiliario y Equipo de Oficina 3%, Equipo de Capacitación 10%, Equipo de Comunicación, Audiovisual, Impresión, Dibujo, fotografía, Computación y Mobiliario y Equipo para Aulas. 20% y Equipo de Transporte 10 por ciento.

### BIENES MUEBLES:

Estos activos se registran originalmente a su costo de adquisición, según correspondan.

### REGISTRO PATRIMONIAL

El organismo registra en su contabilidad los bienes muebles e inmuebles siguientes:

- I. Los inmuebles destinados a un servicio público conforme a la normatividad aplicable.
- II. Mobiliario y Equipo, incluido el de cómputo, vehículos y demás bienes muebles al servicio de los entes públicos.

El organismo deberá llevar a cabo el levantamiento físico del inventario de los bienes, debiendo estar debidamente conciliado con el registro contable.

### Artículo 3.-

- III. Constituirá su patrimonio con los bienes muebles e inmuebles que se le transfieran, afecten o adquieran; los subsidios que le otorgue el Gobierno Federal y, en su caso, las aportaciones que el "GOBIERNO DEL ESTADO" otorgue; así como los demás ingresos, derechos y bienes que por cualquier título legal adquiera.
- IV. Tendrá a su cargo la administración de los recursos de su patrimonio.

**Artículo 16.-** El patrimonio del CONALEP Estado de México estará constituido por:

- I.- Los recursos y bienes muebles e inmuebles que le transfiera el Gobierno Federal, afecten o adquiera;
- II.- Los subsidios que le otorguen el Gobierno Federal y las aportaciones que en su caso, el Gobierno del Estado y los gobiernos municipales dispongan;
- III.- Las cuotas de recuperación que se deriven del ejercicio de los planteles y el Centro; y
- IV. Los demás ingresos, utilidades, intereses, dividendos, rendimiento de sus bienes y derechos que por cualquier título legal adquiera.



**VARIACIÓN EN EL PATRIMONIO:**

Dentro de este apartado se presenta el movimiento de Resultado del ejercicio al rubro de Resultado de Ejercicios Anteriores y el desahorro obtenido durante el ejercicio por 1 millón 15.9 miles de pesos.

**Vida útil o porcentajes de depreciación:**

La depreciación representa la parte estimada de la capacidad de los activos que se han consumido durante un periodo.

El registro contable de la depreciación tiene como objetivo reconocer la pérdida del valor de un activo que puede originarse por obsolescencia, desgaste o deterioro ordinario, defectos de fabricación, falta de uso, insuficiencia entre otros.

La depreciación deberá calcularse, a partir del mes siguiente al de su adquisición. Los porcentajes de depreciación serán los vigentes en el Manual Único de Contabilidad Gubernamental para las Dependencias y Entidades Públicas del Gobierno y Municipios del Estado de México.

La depreciación de los bienes muebles, se calcula sobre sus valores de inversión por el método de línea recta a partir del mes siguiente en que se adquieren los bienes respectivos; aplicando los porcentajes señalados a continuación, establecidos en el Manual Único de Contabilidad Gubernamental para las Dependencias y Entidades Públicas del Gobierno y Municipios del Estado de México vigente.

Bienes	% Anual
Vehículos	10%
Equipo de Computo	20%
Mobiliario y Equipo de Oficina	3%
Edificios	2%
Maquinaria	10%
El resto	10%

**EL ORGANISMO NO REALIZO CAMBIOS EN EL PORCENTAJE DE DEPRECIACIÓN O VALOR RESIDUAL DE LOS ACTIVOS.**

**IMPORTE DE LOS GASTOS CAPITALIZADOS:**

El Organismo en el ejercicio no realizó gastos de investigación y desarrollo para ser capitalizados.

**RIEGOS POR TIPO DE CAMBIO O TIPO DE INTERÉS DE LAS INVERSIONES FINANCIERAS.**

El Organismo no tiene inversiones financieras en moneda extranjera.

**VALOR ACTIVADO EN EL EJERCICIO DE LOS BIENES CONSTRUIDOS POR LA ENTIDAD**

En este ejercicio el organismo no realizó obra Pública.

**OTRAS CIRCUNSTANCIAS DE CARÁCTER SIGNIFICATIVO QUE AFECTEN EL ACTIVO:**

El Organismo no cuenta con bienes dados en garantía, señalados en embargos, litigios, títulos de inversiones entregados en garantías, baja significativas del valor de inversiones financieras.

**DESMANTELAMIENTO DE ACTIVOS, PROCEDIMIENTOS, IMPLICACIONES, EFECTOS CONTABLES:**

El Organismo no cuenta con operaciones de este tipo.

**9. FIDEICOMISOS, MANDATOS Y ANÁLOGOS**

El Organismo no cuenta con operaciones de este tipo.

**10. REPORTE DE RECAUDACIÓN**

Nombre	SALDO AL 31-dic-16	SALDO AL 31-dic-15
	(Miles de pesos)	
<b>Ingresos de Gestión</b>	<b>2,790.0</b>	<b>6,007.2</b>
Ingresos por Venta de Bienes y Servicios de Organismos Descentralizados	2,790.0	6,007.2
<b>Transferencias, Asignaciones, Subsidios Y Otras Ayudas</b>	<b>1,031,779.2</b>	<b>975,346.0</b>
Ingresos FAETA	719,471.5	677,408.8
Ingresos Estatales	145,583.8	141,291.5
Ingresos por Servicios Estatal	165,000.9	156,074.2
Intereses del FAETA	623.4	471.5
Programas y convenios	1,099.6	100.0
<b>Ingresos Financieros</b>	<b>4,617.2</b>	<b>2,702.1</b>
Intereses Ganados	4,617.2	2,702.1
<b>Otros Ingresos y Beneficios Varios</b>	<b>11,016.8</b>	<b>6,496.6</b>
Inasistencias Administrativas	664.0	587.6
Licencias Médicas Administrativas	74.5	82.9
Inasistencias Docentes Y Preceptores	5,485.9	5,215.6
Licencias Médicas Docentes Y Preceptores	54.4	53.8
Donaciones Federales o Estatales		418.8
Donaciones De Particulares	927.8	128.9
Ingresos Diversos	72.4	8.9
Otros Ingresos	3,737.8	
<b>TOTAL INGRESOS, TRANSFERENCIAS, ASIGNACIONES, SUBSIDIOS Y OTRAS AYUDAS</b>	<b>1,050,203.2</b>	<b>990,551.8</b>

**11. INFORMACIÓN SOBRE LA DEUDA Y EL REPORTE ANALÍTICO DE LA DEUDA**

El Colegio no cuenta con operaciones de este tipo.

## 12. CALIFICACIONES OTORGADAS

El Colegio no cuenta con operaciones de este tipo.

## 13. PROCESO DE MEJORA

### Principales Políticas de control interno

El Colegio cuenta con un Comité de Mejora Regulatoria donde se plantea un programa anual para establecer lineamientos y políticas.

El Organismo deberá de registrar sus operaciones basado en el Manual Único de Contabilidad Gubernamental para las Dependencias y Entidades Públicas del Gobierno y Municipios del Estado de México, es el instrumento normativo básico, en el que se integra el catálogo de cuentas, su estructura, su instructivo, la guía contabilizadora, clasificador del gasto y los criterios y lineamientos para el registro de sus operaciones.

### Medidas de desempeño financiero, metas y alcance

La Unidad de Información, Planeación, Programación y Evaluación lleva el control del presupuesto calendarizado autorizado, así también efectuara las erogaciones conforme a los criterios de racionalidad, austeridad y disciplina presupuestal, evitando contraer compromisos que rebasen los montos autorizados o que se encuentran fuera de lo estipulado en el marco normativo.

## 14. INFORMACIÓN POR SEGMENTOS

No existe información a presentar.

## 15. EVENTOS POSTERIORES AL CIERRE

No eventos posteriores al cierre que pudieran ejercer influencia significativa sobre la toma de decisiones financieras y operativas.

## 16. PARTES RELACIONADAS

No existen partes relacionadas que pudieran ejercer influencia significativa sobre la toma de decisiones financieras y operativas.

## 17. RESPONSABILIDAD SOBRE LA PRESENTACIÓN RAZONABLE DE LOS ESTADOS FINANCIEROS

“Bajo protesta de decir verdad declaramos que los Estados Financieros y sus notas, son razonablemente correctos y son responsabilidad del emisor”.

El Despacho RSM Bogarín y Cía., S.C., dictaminó los Estados Financieros del Colegio de Educación Profesional Técnica del Estado de México al 31 de diciembre de 2016, informando que presentan razonablemente, en todos los aspectos importantes, la situación financiera del CONALEP Estado de México.



# INFORMACIÓN PRESUPUESTARIA



CONALEP

Colegio de Educación Profesional Técnica del Estado de México  
Estado Analítico de Ingresos  
Del 1 de Enero al 31 de Diciembre de 2016  
(Miles de pesos)

Rubro de Ingresos	Ingreso					Diferencia (6= 5 - 1)
	Estimado	Ampliaciones y Reducciones	Modificado	Devengado	Recaudado	
	(1)	(2)	(3= 1 + 2)	(4)	(5)	
Impuestos			0			0
Cuotas y Aportaciones de Seguridad Social			0			0
Contribuciones de Mejoras			0			0
Derechos			0			0
Productos	0	4,617.2	4,617.2	0	4,617.2	4,617.2
Corriente		4,617.2	4,617.2		4,617.2	4,617.2
Capital			0			0
Aprovechamientos	0	10,815.5	10,815.5	0	11,016.8	11,016.8
Corriente		10,815.5	10,815.5		11,016.8	11,016.8
Capital			0			0
Ingresos por Ventas de Bienes y Servicios	159,135.0	-156,345.0	2,790.0		2,790.0	-156,345.0
Participaciones y Aportaciones			0			0
Transferencias, Asignaciones, Subsidios y Otras Ayudas	849,081.1	182,698.1	1,031,779.2	1,337.9	1,030,441.3	181,360.2
Ingresos Derivados de Financiamientos		90,337.5	90,337.5		113,241.8	113,241.8
<b>Total</b>	<b>1,008,216.1</b>	<b>132,123.3</b>	<b>1,140,339.4</b>	<b>1,337.9</b>	<b>1,162,107.1</b>	<b>153,891.0</b>
				<b>Ingresos excedentes'</b>		

Estado Analítico de Ingresos Por Fuente de Financiamiento	Ingreso					Diferencia (6= 5 - 1)
	Estimado	Ampliaciones y Reducciones	Modificado	Devengado	Recaudado	
	(1)	(2)	(3= 1 + 2)	(4)	(5)	
<b>Ingresos del Gobierno</b>	0	0	0	0	0	0
Impuestos			0			0
Contribuciones de Mejoras			0			0
Derechos			0			0
Productos	0	0	0	0	0	0
Corriente			0			0
Capital			0			0
Aprovechamientos	0	0	0	0	0	0
Corriente			0			0
Capital			0			0
Participaciones y Aportaciones			0			0
Transferencias, Asignaciones, Subsidios y Otras Ayudas			0			0
<b>Ingresos de Organismos y Empresas</b>	<b>1,008,216.1</b>	<b>41,785.8</b>	<b>1,050,001.9</b>	<b>1,337.9</b>	<b>1,048,865.3</b>	<b>40,649.2</b>
Cuotas y Aportaciones de Seguridad Social			0			0
Ingresos por Ventas de Bienes y Servicios	159,135.0	-140,912.3	18,222.7		18,424.0	-140,711.0
Transferencias, Asignaciones, Subsidios y Otras Ayudas	849,081.1	182,698.1	1,031,779.2	1,337.9	1,030,441.3	181,360.2
<b>Ingresos Derivados de Financiamiento</b>	<b>0</b>	<b>90,337.5</b>	<b>90,337.5</b>	<b>0</b>	<b>113,241.8</b>	<b>113,241.8</b>
Ingresos Derivados de Financiamientos		90,337.5	90,337.5		113,241.8	113,241.8
<b>Total</b>	<b>1,008,216.1</b>	<b>132,123.3</b>	<b>1,140,339.4</b>	<b>1,337.9</b>	<b>1,162,107.1</b>	<b>153,891.0</b>
				<b>Ingresos excedentes'</b>		

CUENTA PÚBLICA DEL GOBIERNO, ORGANISMOS AUXILIARES Y AUTÓNOMOS DEL ESTADO DE MÉXICO 2016

Colegio de Educación Profesional Técnica del Estado de México  
**INGRESOS**  
 (Miles de Pesos)

INGRESOS	PREVISTO	PRESUPUESTO 2016		TOTAL AUTORIZADO	RECAUDADO	VARIACIÓN	
		ASIGNACIONES Y/O AMPLIACIONES	REDUCCIONES Y/O DISMINUCIONES			IMPORTE	%
<b>INGRESOS DE GESTIÓN</b>	159,135.0	8,655.9	165,000.9	2,790.0	2,790.0		
Ingresos Por Ventas de Bienes y Servicios	159,135.0	8,655.9	165,000.9	2,790.0	2,790.0		
<b>PARTICIPACIONES, APORTACIONES, TRANSFERENCIAS, ASIGNACIONES, SUBSIDIOS Y OTRAS AYUDAS</b>	<b>849,081.1</b>	<b>182,698.1</b>		<b>1,031,779.2</b>	<b>1,031,779.2</b>		
Subsidio	849,081.1	182,698.1		1,031,779.2	1,031,779.2		
<b>OTROS INGRESOS Y BENEFICIOS</b>		<b>105,770.2</b>		<b>105,770.2</b>	<b>128,875.8</b>	<b>-23,105.6</b>	<b>-21.8</b>
Ingresos Financieros		4,617.2		4,617.2	4,617.2		
Disponibilidad Financiera		24,390.6		24,390.6	24,390.6		
Pasivos Pendientes de Liquidar al Cierre del Ejercicio					88,851.2	-88,851.2	
Pasivos Derivados de Erogaciones Devengadas y Pendientes de Pago de Ejercicios Anteriores		65,946.9		65,946.9		65,946.9	100.0
Ingresos Diversos		10,815.5		10,815.5	11,016.8	-201.3	-1.9
<b>T O T A L</b>	<b>1,008,216.1</b>	<b>297,124.2</b>	<b>165,000.9</b>	<b>1,140,339.4</b>	<b>1,163,445.0</b>	<b>-23,105.6</b>	<b>-2.0</b>

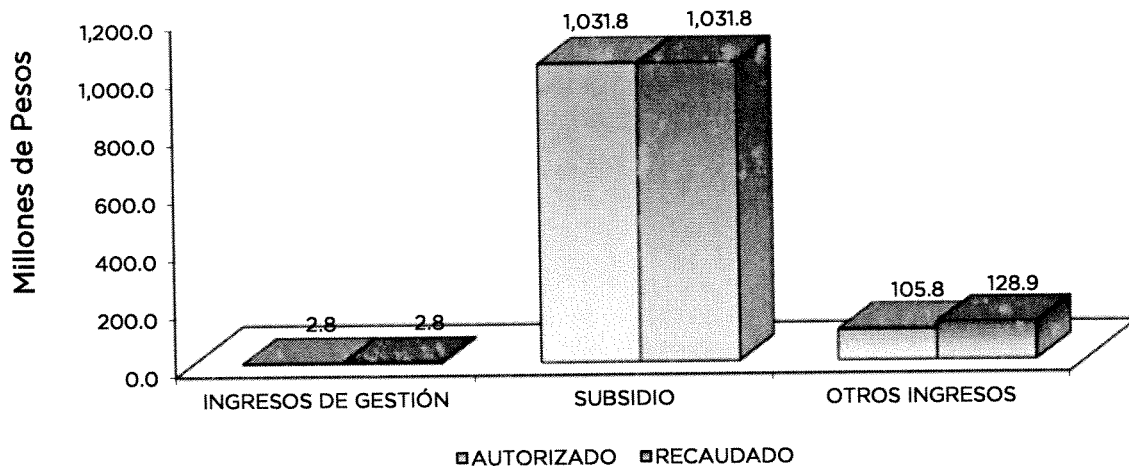



## NOTAS AL PRESUPUESTO DE INGRESOS

### INGRESOS

Se previó recaudar ingresos por 1 mil 8 millones 216.1 miles de pesos, durante el ejercicio se autorizaron ampliaciones netas de más por 132 millones 123.3 miles de pesos, obteniendo un total autorizado por 1 mil 140 millones 339.4 miles de pesos. El importe recaudado fue por 1 mil 163 millones 445 mil pesos, por lo que se obtuvo una variación de más por 23 millones 105.6 miles de pesos, que representó 2 por ciento al total autorizado.

### INGRESOS DE GESTIÓN

#### Ingreso por Venta de Bienes y Servicios

Se tenía previsto recaudar ingresos por 159 millones 135 mil pesos, posteriormente se autorizaron ampliaciones y traspasos netos de menos por 156 millones 335 mil pesos, derivado del cambio de fuente de financiamiento, lo que determinó un total autorizado de 2 millones 790 mil pesos, recaudándose la misma cantidad.

### PARTICIPACIONES, APORTACIONES, TRANSFERENCIAS, ASIGNACIONES SUBSIDIOS Y OTRAS AYUDAS

Se previó recaudar ingresos por 849 millones 81.1 miles de pesos, posteriormente se dieron ampliaciones por 182 millones 698.1 miles de pesos, lo que determinó un total autorizado por 1 mil 31 millones 779.2 miles de pesos los cuales se recaudaron en su totalidad.

### OTROS INGRESOS Y BENEFICIOS

#### Otros Ingresos y Beneficios Varios

Se autorizaron ampliaciones por 105 millones 770.2 miles de pesos y se recaudaron ingresos por 128 millones 875.8 miles de pesos, obteniéndose una variación de más por 23 millones 105.6 miles de pesos, lo que representó el 21.8 por ciento respecto al monto previsto.

Del importe recaudado por 128 millones 875.8 miles de pesos se integró por Pasivos pendientes de liquidar al cierre del ejercicio por 88 millones 851.2 miles de pesos, disponibilidades financieras por 24 millones 390.6 miles de pesos, productos financieros por 4 millones 617.2 miles de pesos y otros ingresos por 11 millones 16.8 miles de pesos.

CUENTA PÚBLICA DEL GOBIERNO, ORGANISMOS AUXILIARES Y AUTÓNOMOS DEL ESTADO DE MÉXICO 2016

Colegio de Educación Profesional Técnica del Estado de México						
Estado Análítico del Ejercicio del Presupuesto de Egresos						
Clasificación por Objeto del Gasto (Capítulo y Concepto)						
Del 1 de Enero al 31 de Diciembre de 2016						
(Miles de Pesos)						
Concepto	Egresos					Subejercicio
	Aprobado	Ampliaciones/ (Reducciones)	Modificado	Devengado	Pagado	
	1	2	3 = (1 + 2)	4	5	6 = (3 - 4)
<b>Servicios Personales</b>	<b>815,070.1</b>	<b>15,733.7</b>	<b>830,803.8</b>	<b>18,592.1</b>	<b>793,407.0</b>	<b>812,211.7</b>
Remuneraciones al Personal de Carácter Permanente	239,865.7	65,968.0	173,897.7	0.9	173,896.8	173,896.8
Remuneraciones al Personal de Carácter Transitorio	219,537.2	597.3	220,134.5	1.5	218,758.4	220,133.0
Remuneraciones Adicionales y Especiales	168,360.3	21,435.7	189,796.0	1,571.9	180,935.6	188,224.1
Seguridad Social	87,647.5	10,720.5	98,368.0	317.2	93,599.3	98,050.8
Otras Prestaciones Sociales y Económicas	97,982.4	42,249.6	140,232.0	16,698.6	117,843.3	123,533.4
Previsiones	-	-	-	-	-	-
Pago de Estímulos a Servidores Públicos	1,677.0	6,698.6	8,375.6	2.0	8,373.6	8,373.6
<b>Materiales y Suministros</b>	<b>41,843.6</b>	<b>12,816.7</b>	<b>54,660.3</b>	<b>8,701.6</b>	<b>45,958.7</b>	<b>45,958.7</b>
Materiales de Administración, Emisión de Documentos y Artículos Oficiales	11,559.8	18,266.5	29,826.3	276.4	29,549.9	29,549.9
Alimentos y Utensilios	-	684.5	684.5	-	684.5	684.5
Materias Primas y Materiales de Producción y Comercialización	16,411.0	16,180.0	231.0	13.7	217.3	217.3
Materiales y Artículos de Construcción y de Reparación	8,291.6	4,068.9	12,360.5	3,687.4	8,673.1	8,673.1
Productos Químicos, Farmacéuticos y de Laboratorio	11.9	254.4	266.3	56.1	210.2	210.2
Combustibles, Lubricantes y Aditivos	2,299.0	677.8	2,976.8	582.2	2,394.6	2,394.6
Vestuario, Blancos, Prendas de Protección y Artículos Deportivos	1,073.9	230.8	843.1	342.8	500.3	500.3
Materiales y Suministros Para Seguridad	2,196.4	1,500.0	3,696.4	1,500.0	2,196.4	2,196.4
Herramientas, Refacciones y Accesorios Menores	-	3,775.4	3,775.4	2,243.0	3,728.8	1,532.4
<b>Servicios Generales</b>	<b>151,302.4</b>	<b>5,129.8</b>	<b>156,432.2</b>	<b>11,720.7</b>	<b>144,581.8</b>	<b>144,711.5</b>
Servicios Básicos	18,339.5	4,258.8	14,080.7	1,234.5	12,846.2	12,846.2
Servicios de Arrendamiento	4,306.0	2,499.9	6,805.9	901.8	5,904.1	5,904.1
Servicios Profesionales, Científicos, Técnicos y Otros Servicios	41,228.1	4,700.6	45,928.7	1,495.4	44,433.3	44,433.3
Servicios Financieros, Bancarios y Comerciales	5,285.6	1.0	5,284.6	-	5,284.6	5,284.6
Servicios de Instalación, Reparación, Mantenimiento y Conservación	43,713.8	10,065.1	53,778.9	3,623.1	50,155.8	50,155.8
Servicios de Comunicación Social y Publicidad	608.7	45.0	653.7	-	653.7	653.7
Servicios de Traslado y Viáticos	6,207.5	970.6	7,178.1	-	7,178.1	7,178.1
Servicios Oficiales	1,030.0	885.8	144.2	-	14.5	144.2
Otros Servicios Generales	30,583.2	8,005.8	22,577.4	4,465.9	18,111.5	18,111.5
<b>Transferencias, Asignaciones, Subsidios y Otras Ayudas</b>	<b>-</b>	<b>16,920.7</b>	<b>16,920.7</b>	<b>166.5</b>	<b>16,754.2</b>	<b>16,754.2</b>
Transferencias Internas y Asignaciones al Sector Público	-	-	-	-	-	-
Transferencias al Resto del Sector Público	-	13,400.8	13,400.8	-	13,400.8	13,400.8
Subsidios y Subvenciones	-	3,519.9	3,519.9	166.5	3,353.4	3,353.4
Ayudas Sociales	-	-	-	-	-	-
Pensiones y Jubilaciones	-	-	-	-	-	-
Transferencias a Fideicomisos, Mandatos y Otros Análogos	-	-	-	-	-	-
Transferencias a la Seguridad Social	-	-	-	-	-	-
Donativos	-	-	-	-	-	-
Transferencias al Exterior	-	-	-	-	-	-
<b>Bienes Muebles, Inmuebles e Intangibles</b>	<b>-</b>	<b>15,575.5</b>	<b>15,575.5</b>	<b>7,063.9</b>	<b>8,511.6</b>	<b>8,511.6</b>
Mobiliario y Equipo de Administración	-	7,566.9	7,566.9	4,813.0	2,753.9	2,753.9
Mobiliario y Equipo Educativo y Recreativo	-	2,464.7	2,464.7	-	2,464.7	2,464.7
Equipo e Instrumental Médico y de Laboratorio	-	-	-	-	-	-
Vehículos y Equipo de Transporte	-	2,431.0	2,431.0	-	2,431.0	2,431.0
Equipo de Defensa y Seguridad	-	-	-	-	-	-
Maquinaria, Otros Equipos y Herramientas	-	3,112.9	3,112.9	2,250.9	862.0	862.0
Activos Biológicos	-	-	-	-	-	-
Bienes Inmuebles	-	-	-	-	-	-
Activos Intangibles	-	-	-	-	-	-
<b>Inversión Pública</b>	<b>-</b>	<b>-</b>	<b>-</b>	<b>-</b>	<b>-</b>	<b>-</b>
Obra Pública en Bienes de Dominio Público	-	-	-	-	-	-
Obra Pública en Bienes Propios	-	-	-	-	-	-
Proyectos Productivos y Acciones de Fomento	-	-	-	-	-	-
<b>Inversiones Financieras y Otras Provisiones</b>	<b>-</b>	<b>-</b>	<b>-</b>	<b>-</b>	<b>-</b>	<b>-</b>
Inversiones Para el Fomento de Actividades Productivas	-	-	-	-	-	-
Acciones y Participaciones de Capital	-	-	-	-	-	-
Compra de Títulos y Valores	-	-	-	-	-	-
Concesión de Préstamos	-	-	-	-	-	-
Inversiones an Fideicomisos, Mandatos y Otros Análogos	-	-	-	-	-	-
Otras Inversiones Financieras	-	-	-	-	-	-
Provisiones para Contingencias y Otras Erogaciones Especiales	-	-	-	-	-	-
<b>Participaciones y Aportaciones</b>	<b>-</b>	<b>-</b>	<b>-</b>	<b>-</b>	<b>-</b>	<b>-</b>
Participaciones	-	-	-	-	-	-
Aportaciones	-	-	-	-	-	-
Convenios	-	-	-	-	-	-
<b>Deuda Pública</b>	<b>-</b>	<b>65,946.9</b>	<b>65,946.9</b>	<b>-</b>	<b>63,995.0</b>	<b>65,946.9</b>
Amortización de la Deuda Pública	-	-	-	-	-	-
Intereses de la Deuda Pública	-	-	-	-	-	-
Comisiones de la Deuda Pública	-	-	-	-	-	-
Gastos de la Deuda Pública	-	-	-	-	-	-
Costo por Coberturas	-	-	-	-	-	-
Ayudas Financieras	-	65,946.9	65,946.9	-	63,995.0	65,946.9
Adeudos de Ejercicios Fiscales Anteriores (Adefas)	-	-	-	-	-	-
<b>Total del Gasto</b>	<b>1,008,216.1</b>	<b>132,123.3</b>	<b>1,140,339.4</b>	<b>46,244.8</b>	<b>1,073,208.3</b>	<b>1,094,094.6</b>

CONALEP

**Colegio de Educación Profesional Técnica del Estado de México**  
**Estado Analítico del Ejercicio del Presupuesto de Egresos**  
**Clasificación Económica (por Tipo de Gasto)**  
**Del 1 de Enero al 31 de Diciembre de 2016**  
(Miles de Pesos)

Concepto	Egresos					Subejercicio 6 = ( 3 - 4 )
	Aprobado	Ampliaciones/ (Reducciones)	Modificado	Devengado	Pagado	
	1	2	3 = (1 + 2 )	4	5	
Gasto Corriente	1,008,216.1	50,600.9	1,058,817.0	39,180.9	1,000,701.7	1,019,636.1
Gasto de Capital		15,575.5	15,575.5	7,063.9	8,511.6	8,511.6
Amortización de la Deuda y Disminución de Pasivos		65,946.9	65,946.9		63,995.0	65,946.9
Pensiones y Jubilaciones						
Participaciones						
<b>Total del Gasto</b>	<b>1,008,216.1</b>	<b>132,123.3</b>	<b>1,140,339.4</b>	<b>46,244.8</b>	<b>1,073,208.3</b>	<b>1,094,094.6</b>

**Colegio de Educación Profesional Técnica del Estado de México**  
**Estado Analítico del Ejercicio del Presupuesto de Egresos**  
**Clasificación Administrativa**  
**Del 1 de Enero al 31 de Diciembre de 2016**  
(Miles de Pesos)

Concepto	Egresos					Subejercicio 6 = ( 3 - 4 )
	Aprobado	Ampliaciones/ (Reducciones)	Modificado	Devengado	Pagado	
	1	2	3 = (1 + 2 )	4	5	
Entidades Paraestatales y Fideicomisos No Empresariales y No Financieros	1,008,216.1	132,123.3	1,140,339.4	46,244.8	1,076,208.3	1,094,094.6
Instituciones Públicas de Seguridad Social	-	-	-	-	-	-
Entidades Paraestatales Empresariales No Financieras con Participación Estatal Mayoritaria	-	-	-	-	-	-
Entidades Paraestatales Empresariales Financieras Monetarias con Participación Estatal Mayoritaria	-	-	-	-	-	-
Entidades Paraestatales Empresariales Financieras No Monetarias con Participación Estatal Mayoritaria	-	-	-	-	-	-
Fideicomisos Financieros Públicos con Participación Estatal Mayoritaria	-	-	-	-	-	-
<b>Total del Gasto</b>	<b>1,008,216.1</b>	<b>132,123.3</b>	<b>1,140,339.4</b>	<b>46,244.8</b>	<b>1,076,208.3</b>	<b>1,094,094.6</b>

**Colegio de Educación Profesional Técnica del Estado de México**  
**Estado Analítico del Ejercicio del Presupuesto de Egresos**  
**Clasificación Administrativa**  
**Del 1 de Enero al 31 de Diciembre de 2016**  
(Miles de pesos)

Concepto	Egresos					Subejercicio 6 = ( 3 - 4 )
	Aprobado	Ampliaciones/ (Reducciones)	Modificado	Devengado	Pagado	
	1	2	3 = (1 + 2 )	4	5	
205YO Colegio de Educación Profesional Técnica del Estado de México	1,008,216.1	132,123.3	1,140,339.4	46,244.8	1,073,208.3	1,094,094.6
<b>Total del Gasto</b>	<b>1,008,216.1</b>	<b>132,123.3</b>	<b>1,140,339.4</b>	<b>46,244.8</b>	<b>1,073,208.3</b>	<b>1,094,094.6</b>

**Colegio de Educación Profesional Técnica del Estado de México**  
**Estado Analítico del Ejercicio del Presupuesto de Egresos**  
**Clasificación Administrativa**  
**Del 1 de Enero al 31 de Diciembre de 2016**  
**(Miles de pesos)**

Concepto	Egresos					Subejercicio 6 = ( 3 - 4 )
	Aprobado	Ampliaciones/ (Reducciones)	Modificado	Devengado	Pagado	
	1	2	3 = ( 1 + 2 )	4	5	
Poder Ejecutivo	1,008,216.1	132,123.3	1,140,339.4	46,244.8	1,073,208.3	1,094,094.6
Poder Legislativo			-			-
Poder Judicial			-			-
Órganos Autónomos			-			-
<b>Total del Gasto</b>	<b>1,008,216.1</b>	<b>132,123.3</b>	<b>1,140,339.4</b>	<b>46,244.8</b>	<b>1,073,208.3</b>	<b>1,094,094.6</b>

**Colegio de Educación Profesional Técnica del Estado de México**  
**Estado Analítico del Ejercicio del Presupuesto de Egresos**  
**Clasificación Funcional (Finalidad y Función)**  
**Del 1 de Enero al 31 de Diciembre 2016**  
**(Miles de Pesos)**

Concepto	Egresos					Subejercicio 6 = ( 3 - 4 )
	Aprobado	Ampliaciones/ (Reducciones)	Modificado	Devengado	Pagado	
	1	2	3 = ( 1 + 2 )	4	5	
<b>Gobierno</b>	<b>3,809.2</b>	<b>62.1</b>	<b>3,871.3</b>	-	<b>3,871.3</b>	<b>3,871.3</b>
Legislación						
Justicia						
Coordinación de la Política de Gobierno	3,809.2	62.1	3,871.3		3,871.3	3,871.3
Relaciones Exteriores						
Asuntos Financieros y Hacendarios						
Seguridad Nacional						
Asuntos de Orden Público y de Seguridad Interior						
Otros Servicios Generales						
<b>Desarrollo Social</b>	<b>1,004,406.9</b>	<b>66,114.3</b>	<b>1,070,521.2</b>	<b>46,244.8</b>	<b>1,005,342.0</b>	<b>1,024,276.4</b>
Protección Ambiental						
Vivienda y Servicios a la Comunidad						
Salud						
Recreación, Cultura y Otras Manifestaciones Sociales						
Educación	1,004,406.9	66,114.3	1,070,521.2	46,244.8	1,005,342.0	1,024,276.4
Protección Social						
Otros Asuntos Sociales						
<b>Desarrollo Económico</b>	-	-	-	-	-	-
Asuntos Económicos, Comerciales y Laborales en General						
Agropecuaria, Silvicultura, Pesca y Caza						
Combustibles y Energía						
Minería, Manufacturas y Construcción						
Transporte						
Comunicaciones						
Turismo						
Ciencia, Tecnología e Innovación						
Otras Industrias y Otros Asuntos Económicos						
<b>Otras no Clasificadas en Funciones Anteriores</b>	-	<b>65,946.9</b>	<b>65,946.9</b>	-	<b>63,995.0</b>	<b>65,946.9</b>
Transacciones de la Deuda Pública / Costo Financiero de la Deuda						
Transferencias, Participaciones y Aportaciones entre Diferentes Niveles y Ordenes de Gobierno						
Saneamiento del Sistema Financiero		65,946.9	65,946.9		63,995.0	65,946.9
Adeudos de Ejercicios Fiscales Anteriores						
<b>Total del Gasto</b>	<b>1,008,216.1</b>	<b>132,123.3</b>	<b>1,140,339.4</b>	<b>46,244.8</b>	<b>1,073,208.3</b>	<b>1,094,094.6</b>

CONALEP

Colegio de Educación Profesional Técnica del Estado de México  
 Endeudamiento Neto  
 Del 1 de Enero al 31 de Diciembre de 2016  
 (Miles de Pesos)

Identificación de Crédito o Instrumento	Contratación/Colocación	Amortización	Endeudamiento Neto
	A	B	C = A - B
<b>Créditos Bancarios</b>			
			-
			-
			-
			-
			-
			-
<b>Total Créditos Bancarios</b>		-	-
<b>Otros Instrumentos de Deuda</b>			
			-
			-
			-
			-
			-
<b>Total Otros Instrumentos de Deuda</b>	-	-	-
<b>TOTAL</b>	-	-	-

NO Aplica

Colegio de Educación Profesional Técnica del Estado de México  
 Intereses de la Deuda  
 Del 1 de Enero al 31 de Diciembre de 2016  
 (Miles de Pesos)

Identificación de Crédito o Instrumento	Devengado	Pagado
	<b>Créditos Bancarios</b>	
<b>Total de Intereses de Créditos Bancarios</b>	-	-
<b>Otros Instrumentos de Deuda</b>		
<b>Total de Intereses de Otros Instrumentos de Deuda</b>	-	-
<b>TOTAL</b>	-	-

NO Aplica

**Colegio de Educación Profesional Técnica del Estado de México**  
**EGRESOS POR CAPÍTULO**

(Miles de Pesos)

EGRESOS	PREVISTO	PRESUPUESTO 2016		TOTAL AUTORIZADO	EJERCIDO	VARIACIÓN	
		ASIGNACIONES Y/O AMPLIACIONES	REDUCCIONES Y/O DISMINUCIONES			IMPORTE	%
Servicios Personales	815,070.1	185,336.0	169,602.3	830,803.8	811,999.1	18,804.7	2.3
Materiales y Suministros	41,843.6	48,728.3	35,911.6	54,660.3	54,660.3		
Servicios Generales	151,302.4	40,262.2	35,132.4	156,432.2	156,302.5	129.7	.1
Transferencias, Asignaciones, Subsidios y Otras Ayudas		18,078.3	1,157.6	16,920.7	16,920.7		
Bienes Muebles, Inmuebles e Intangibles		20,792.2	5,216.7	15,575.5	15,575.5		
Deuda Pública		65,946.9		65,946.9	63,995.0	1,951.9	3.0
<b>TOTAL</b>	<b>1,008,216.1</b>	<b>379,143.9</b>	<b>247,020.6</b>	<b>1,140,339.4</b>	<b>1,119,453.1</b>	<b>20,886.3</b>	<b>1.8</b>

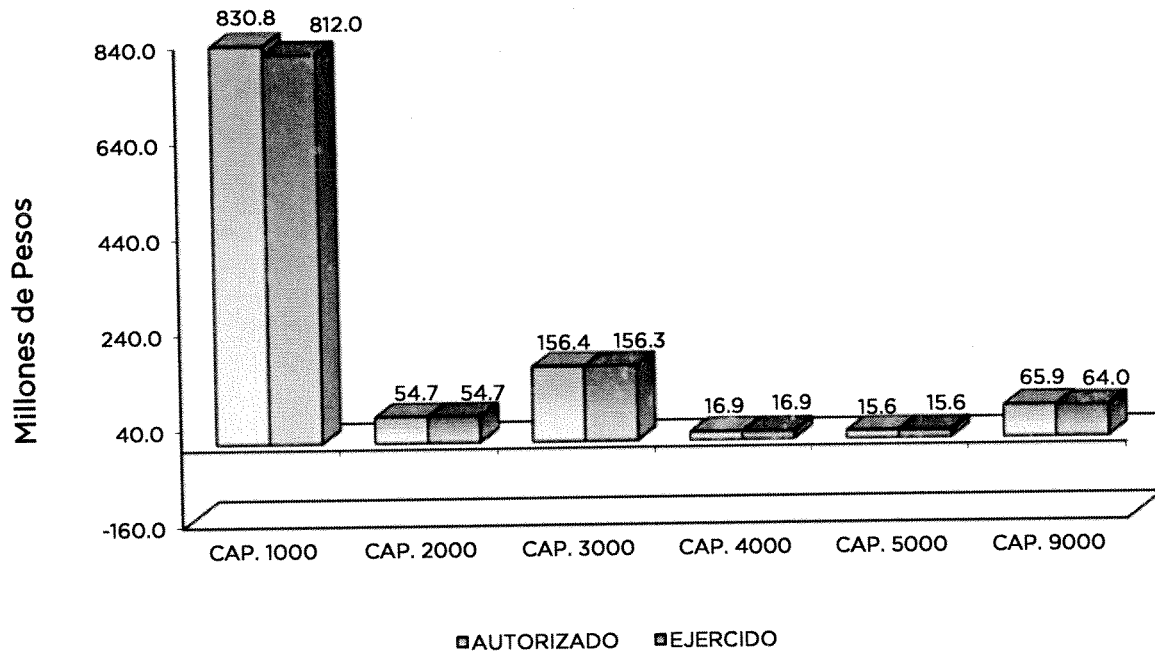

## NOTAS AL PRESUPUESTO DE EGRESOS

### EGRESOS

Se tuvo un presupuesto inicial de 1 mil 8 millones 216.1 miles de pesos, posteriormente se autorizaron ampliaciones y traspasos presupuestales netos de más por 132 millones 123.3 miles de pesos, con lo que se determinó un autorizado modificado por 1 mil 140 millones 339.4 miles de pesos, de los cuales se ejercieron 1 mil 119 millones 453.1 miles de pesos, obteniendo un subejercido por 20 millones 886.3 miles de pesos, que representó el 1.8 por ciento respecto al monto autorizado.

La variación obedece principalmente a las medidas de austeridad, racionalidad y disciplina presupuestal.

### SERVICIOS PERSONALES

Inicialmente se autorizaron 815 millones 70.1 miles de pesos, durante el ejercicio se obtuvieron ampliaciones y traspasos netos de más por 15 millones 733.7 miles de pesos, obteniendo un presupuesto modificado de 830 millones 803.8 miles de pesos, de dicho importe se ejercieron 811 millones 999.1 miles de pesos, obteniendo un subejercido por 18 millones 804.7 miles de pesos, que representó el 2.3 por ciento respecto al monto autorizado.

El presupuesto autorizado fue principalmente para cubrir el costo del incremento salarial del personal administrativo y docente.

### MATERIALES Y SUMINISTROS

En este capítulo se autorizó un presupuesto por 41 millones 843.6 miles de pesos, posteriormente se autorizaron ampliaciones y traspasos netos de más por 12 millones 816.7 miles de pesos, obteniendo un presupuesto modificado de 54 millones 660.3 miles de pesos, los cuales se ejercieron en su totalidad.

Del presupuesto autorizado se utilizaron recursos para la adquisición de materiales y útiles de oficina, material didáctico, para procesamiento en equipos informáticos, materias primas y materiales de producción, accesorios y refacciones menores, materiales de construcción, material eléctrico y electrónico, productos químicos, farmacéuticos y de laboratorio, gasolinaz, lubricantes y aditivos y artículos deportivos

### SERVICIOS GENERALES

Se tuvo un autorizado inicial por 151 millones 302.4 miles de pesos, posteriormente se autorizaron ampliaciones y traspasos netos de más por 5 millones 129.8 miles de pesos, obteniendo un presupuesto modificado de 156 millones 432.2 miles de pesos, de los cuales se ejercieron 156 millones 302.5 miles de pesos, obteniendo un subejercido por 129.7 miles de pesos, lo que representó el 0.1 por ciento respecto al monto autorizado.

## TRANSFERENCIAS, ASIGNACIONES, SUBSIDIOS Y OTRAS AYUDAS

Para este capítulo se autorizaron ampliaciones por 16 millones 920.7 miles de pesos, los cuales se ejercieron en su totalidad.

## BIENES MUEBLES, INMUEBLES E INTANGIBLES

Durante el ejercicio se autorizaron ampliaciones por 15 millones 575.5 miles de pesos, dicha cantidad se ejerció en su totalidad.

## DEUDA PÚBLICA

Se autorizó una ampliación para el pago de pasivos derivados de erogaciones devengadas y pendientes de liquidar de ejercicios anteriores por 65 millones 946.9 miles de pesos, de los cuales se ejercieron 63 millones 995 mil pesos, obteniendo un subejercicio por 1 millón 951.9 miles de pesos, lo que representó el 3 por ciento respecto al monto autorizado.

### INFORMACIÓN PRESUPUESTAL

#### Colegio de Educación Profesional Técnica del Estado de México EGRESOS POR OBJETO DEL GASTO (Miles de Pesos)

CAPÍTULO Y OBJETO DEL GASTO	PRESUPUESTO 2016					
	PREVISTO	ASIGNACIONES Y/O AMPLIACIONES	REDUCCIONES Y/O DISMINUCIONES	TOTAL AUTORIZADO	EJERCIDO	VARIACIÓN
<b>SERVICIOS PERSONALES</b>	<b>815,070.1</b>	<b>185,336.0</b>	<b>169,602.3</b>	<b>830,803.8</b>	<b>811,999.1</b>	<b>18,804.7</b>
Sueldo Base	239,865.7	11,158.5	77,126.5	173,897.7	173,897.7	
Sueldos y Salarios Compensados Personal Eventual	219,537.2	40,473.7	39,876.4	220,134.5	218,759.9	1,374.6
Prima por Años de Servicio	1,753.5	1,968.5	1,242.2	2,479.8	1,884.7	595.1
Prima por Antigüedad	45,036.5	21,603.2	8,003.0	58,636.7	55,901.1	2,735.6
Prima Vacacional	16,878.4	4,157.0	3,401.9	17,633.5	15,800.2	1,833.3
Aguinaldo	19,592.1	2,292.2	189.5	21,694.8	21,692.7	2.1
Aguinaldo Eventuales	22,040.9	12,423.6	9,626.7	24,837.8	23,846.0	991.8
Compensación	22,636.8	314.2	2,705.2	20,245.8	20,244.5	1.3
Compensación por Riesgos Profesionales	583.1	494.5	284.2	793.4	494.5	298.9
Gratificación	31,500.0	2,359.3	1,082.1	32,777.2	32,777.2	
Gratificación por Convenio	4,419.5	2,517.5	782.4	6,154.6	5,324.5	830.1
Gratificación por Productividad	3,919.5	623.1	.1	4,542.5	4,542.1	.4
Cuotas ISSSTE	51,211.5	8,198.1	160.0	59,249.6	56,296.3	2,953.3
FOVISSSTE	21,202.8	2,309.5	1,510.2	22,002.1	20,962.5	1,039.6
SAR	8,481.1	1,573.6	440.2	9,614.5	9,156.0	458.5
Seguros y Fianzas	6,752.1	4,235.9	3,486.3	7,501.7	7,501.7	
Cuotas para Fondo de Retiro	2,214.1	2,474.7	182.3	4,506.5	2,457.3	2,049.2
Seguro de Separación Individualizado	3,277.1	1,963.1	280.0	4,960.2	1,963.1	2,997.1
Liquidaciones por Indemnizaciones, por Sueldos y Salarios Caidos		926.9		926.9	871.9	55.0
Días Cívicos y Económicos	2,515.6	1,109.9	14.5	3,611.0	3,499.6	111.4
Gastos Relacionados al Magisterio	29,952.8	35,482.6	17,460.8	47,974.6	47,974.6	
Día del Maestro y del Servidor Público	4,674.2	15.5	124.1	4,565.6	4,445.1	120.5
Otros Gastos Derivados de Convenio	23,287.1	13,867.0	4.2	37,149.9	36,979.0	170.9
Becas Institucionales	19,929.6	3,843.1	1,351.0	22,421.7	22,305.8	115.9
Elaboración de Tesis	157.5	72.9	91.9	138.5	68.5	70.0
Despensa	11,974.4	2,126.9	124.3	13,977.0	13,977.0	
Estimulos por Puntualidad y Asistencia	1,677.0	6,751.0	52.3	8,375.7	8,375.6	.1
<b>MATERIALES Y SUMINISTROS</b>	<b>41,843.6</b>	<b>48,728.3</b>	<b>35,911.6</b>	<b>54,660.3</b>	<b>54,660.3</b>	
Materiales y Útiles de Oficina	1,906.3	1,477.6	360.8	3,023.1	3,023.1	
Enseres de Oficina		158.2	4.5	153.7	153.7	
Material y Útiles de Imprenta y Reproducción	1,809.5	591.1	546.6	1,854.0	1,854.0	
Material de Foto, Cine y Grabación		.3		.3	.3	



CONALEP

CAPÍTULO Y OBJETO DEL GASTO	P R E S U P U E S T O 2 0 1 6					
	PREVISTO	ASIGNACIONES Y/O AMPLIACIONES	REDUCCIONES Y/O DISMINUCIONES	TOTAL AUTORIZADO	EJERCIDO	VARIACIÓN
Materiales y Útiles para el Procesamiento en Equipos y Bienes Informáticos	2,875.5	3,456.4	1,599.5	4,732.4	4,732.4	
Material de Información	11.4	75.1	11.4	75.1	75.1	
Materiales y Enseres de Limpieza	504.6	225.9	464.5	266.0	266.0	
Material Didáctico	3,680.0	20,948.1	5,178.8	19,449.3	19,449.3	
Material para Identificación y Registro	772.5	272.4	772.5	272.4	272.4	
Productos Alimenticios para Personas		657.7		657.7	657.7	
Utensilios para el Servicio de Alimentación		26.8		26.8	26.8	
Materias Primas y Materiales de Producción	16,411.0	229.2	16,475.7	164.5	164.5	
Productos Químicos, Farmacéuticos y de Laboratorio adq. como Materia Prima		66.5		66.5	66.5	
Productos Metálicos y a base de Minerales no Metálicos		.4	.4			
Productos Minerales no Metálicos	68.1		66.8	1.3	1.3	
Cemento y Productos de Concreto	45.1	17.1	41.2	21.0	21.0	
Cal, Yeso y Productos de Yeso	61.4	4.8	55.9	10.3	10.3	
Madera y Productos de Madera	144.2	189.0	147.0	186.2	186.2	
Vidrio y Productos de Vidrio	173.2	11.3	153.3	31.2	31.2	
Material Eléctrico y Electrónico	1,798.3	5,941.1	2,437.6	5,301.8	5,301.8	
Artículos Metálicos para la Construcción	280.5	976.1	218.7	1,037.9	1,037.9	
Materiales Complementarios	601.3	311.8	471.3	441.8	441.8	
Materiales de Señalización	325.3	57.8	304.4	78.7	78.7	
Arboles y Plantas de Ornato	76.5	4.9	74.8	6.6	6.6	
Material de Construcción	2,428.4	3,602.3	1,345.4	4,685.3	4,685.3	
Estructuras y Manufacturas para Todo Tipo de Construcción	2,289.3	266.8	1,997.7	558.4	558.4	
Sustancias Químicas		.7		.7	.7	
Plaguidas, Abonos y Fertilizantes		.2		.2	.2	
Medicinas y Productos Farmacéuticos	11.9	4.2	10.5	5.6	5.6	
Materiales, Accesorios y Suministros Medicos		56.5		56.5	56.5	
Materiales, Accesorios y Suministros de Laboratorio		1.2		1.2	1.2	
Fibras Sintéticas, Hules, Plásticos y Derivados		205.5	3.3	202.2	202.2	
Otros Productos Químicos		.2	.2			
Combustibles, Lubricantes y Aditivos	2,299.0	687.5	9.8	2,976.7	2,976.7	
Vestuario y Uniformes	439.6	756.6	428.2	768.0	768.0	
Prendas de Seguridad y Protección Personal	41.2	19.1	39.3	21.0	21.0	
Artículos Deportivos	561.0	23.7	544.1	40.6	40.6	
Productos Textiles	1.2	12.8	1.0	13.0	13.0	
Blancos y Otros Productos Textiles	30.9	1	30.5	.5	.5	
Prendas de Protección		1,500.0		1,500.0	1,500.0	
Refacciones, Accesorios y Herramientas	423.8	4,540.0	355.3	4,608.5	4,608.5	
Refacciones y Accesorios Menores de Edificios	120.7	261.3	93.8	288.2	288.2	
Refacciones y Accesorios Menores de mob. Y eq. De Admon, Educ. y Recreativo	62.3	8.0	62.7	7.6	7.6	
Refacciones y Accesorios para Equipo de Cómputo	824.6	636.2	781.2	679.6	679.6	
Refacciones y Accesorios Menores de Eq. e Instrum. Medicos y de Lab.		305.3		305.3	305.3	
Refacciones y Accesorios Menores para Equipo de Transporte.	40.7	54.0	40.5	54.2	54.2	
Artículos para la Extinción de Incendios	724.3	66.0	782.4	7.9	7.9	
Refacciones y Accesorios Menores de Maquinaria y otros Equipos		13.6		13.6	13.6	
Otros Enseres		6.9		6.9	6.9	
<b>SERVICIOS GENERALES</b>	<b>151,302.4</b>	<b>40,262.2</b>	<b>35,132.4</b>	<b>156,432.2</b>	<b>156,302.5</b>	<b>129.7</b>
Servicio de Energía Eléctrica	13,575.3	54.0	1,915.6	11,713.7	11,713.7	
Gas	1,809.3	36.9	1,743.7	102.5	102.5	
Servicio de Agua		10.3		10.3	10.3	
Servicio de Telefonía Convencional	2,741.1		768.5	1,972.6	1,972.6	
Servicios de Acceso a Internet	213.8	91.7	43.8	261.7	261.7	
Servicio Postal y Telegráfico		20.5	.6	19.9	19.9	
Arrendamiento de Edificios y Locales	210.1	365.5	227.6	348.0	348.0	
Arrendamiento de Vehículos	2,486.9	2,000.0	1,183.4	3,303.5	3,303.5	
Arrendamiento de Maquinaria y Equipo	888.0	891.3	243.1	1,536.2	1,536.2	
Arrendamiento de Activos Intangibles	721.0	1,019.2	122.0	1,618.2	1,618.2	
Aseorías Asociadas a Convenios o Acuerdos	997.2	7,525.8	438.4	8,084.6	8,084.6	
Servicios Estadísticos y Geográficos		215.9		215.9	215.9	
Servicios Informáticos	51.5	549.5	51.5	549.5	549.5	
Capacitación	14,340.9	2,926.4	8,394.6	8,872.7	8,872.7	
Servicios de Apoyo Administrativo y Fotocopiado		11.9	6.4	5.5	5.5	
Impresión de Documentos Oficiales para la Prestación de Servicios Públicos, Identificación, Formatos Administrativos y Fiscales, Formas Valoradas, Certificados y Títulos	1,098.5	2,803.1	1,208.4	2,693.2	2,693.2	
Servicios de Vigilancia	24,740.0	796.9	52.6	25,484.3	25,484.3	
Servicios Profesionales		23.0		23.0	23.0	
Servicios Bancarios y Financieros	1,949.8	274.2	803.2	1,420.8	1,420.8	
Seguros y Fianzas	3,243.1	219.6	30.9	3,431.8	3,431.8	
Fletes y Maniobras	92.7	435.9	96.6	432.0	432.0	
Reparación y Mantenimiento de Inmuebles	9,711.9	11,625.4	7,992.8	13,344.5	13,344.5	

CUENTA PÚBLICA DEL GOBIERNO, ORGANISMOS AUXILIARES Y AUTÓNOMOS DEL ESTADO DE MÉXICO 2016

CAPÍTULO Y OBJETO DEL GASTO	P R E S U P U E S T O 2 0 1 6					
	PREVISTO	ASIGNACIONES Y/O AMPLIACIONES	REDUCCIONES Y/O DISMINUCIONES	TOTAL AUTORIZADO	EJERCIDO	VARIACIÓN
Reparación y Mantenimiento e Instalación de Mobiliario y Equipo	12.4	372.5	44.2	340.7	340.7	
Reparación, Instalación y Mantenimiento de Bienes Informáticos, Microfilmación y Tecnologías de la Información		243.5		243.5	243.5	
Reparación y Mantenimiento de Equipo Médico y de Laboratorio		106.4		106.4	106.4	
Reparación y Mantenimiento de Vehículos Terrestres, Aéreos y Lacustres	372.9	483.8	355.7	501.0	501.0	
Reparación, Instalación y Mantenimiento de Maquinaria, Equipo Industrial y Diver	1,367.6	5,898.6	2,184.3	5,081.9	5,081.9	
Servicios de Lavandería, Limpieza e Higiene	19,941.4	2,105.7		22,047.1	22,047.1	
Servicios de Fumigación	12,307.6	140.5	334.2	12,113.9	12,113.9	
Publicaciones Oficiales y de Información en General para Difusión	282.5	66.6	282.5	66.6	66.6	
Servicios de Fotografía	326.2	563.0	302.2	587.0	587.0	
Transportación Aérea		386.3		386.3	386.3	
Gastos de Traslado por Vía Terrestre	6,083.9	865.7	318.5	6,631.1	6,631.1	
Pasajes Marítimos, Lacustres y Fluviales		2.7	2.7			
Viáticos Nacionales	123.6	170.3	133.2	160.7	160.7	
Congresos y Convenciones	1,030.0		885.8	144.2	14.5	129.7
Otros Impuestos y Derechos	6,140.4	-3,115.3	2,814.4	210.7	210.7	
Impuesto sobre Erogaciones por Remuneraciones al Trabajo Personal	23,036.1		1,403.5	21,632.6	21,632.6	
Cuotas y Suscripciones		22.9	2.0	20.9	20.9	
Gastos de Servicios Menores	1,406.7	31.6	744.2	694.1	694.1	
Inscripciones y Arbitrajes		20.4	1.3	19.1	19.1	
<b>TRANSFERENCIAS, ASIGNACIONES, SUBSIDIOS Y OTRAS AYUDAS</b>		<b>18,078.3</b>	<b>1,157.6</b>	<b>16,920.7</b>	<b>16,920.7</b>	
Otros Subsidios		13,400.8		13,400.8	13,400.8	
Becas		4,677.5	1,157.6	3,519.9	3,519.9	
<b>BIENES MUEBLES, INMUEBLES E INTANGIBLES</b>		<b>20,792.2</b>	<b>5,216.7</b>	<b>15,575.5</b>	<b>15,575.5</b>	
Muebles y Enseres		2,464.9	869.8	1,595.1	1,595.1	
Bienes Informáticos		6,944.4	1,255.0	5,689.4	5,689.4	
Otros Equipos Eléctricos y Electrónicos de Oficina		282.4		282.4	282.4	
Equipo de Foto, Cine y Grabación		675.0		675.0	675.0	
Otro Equipo Educativo y Recreativo		2,659.5	869.8	1,789.7	1,789.7	
Vehículos y Equipo de Transporte Terrestre		2,431.0		2,431.0	2,431.0	
Equipos y Aparatos para Comunicación, Telecomunicación y Radio Transmisión		600.0	22.1	577.9	577.9	
Herramientas, Maquinas Herramientas y Equipos		4,735.0	2,200.0	2,535.0	2,535.0	
<b>DEUDA PÚBLICA</b>		<b>65,946.9</b>		<b>65,946.9</b>	<b>63,995.0</b>	<b>1,951.9</b>
Por el Ejercicio Inmediato Anterior		65,946.9		65,946.9	63,995.0	1,951.9
<b>T O T A L</b>	<b>1,008,216.1</b>	<b>379,143.9</b>	<b>247,020.6</b>	<b>1,140,339.4</b>	<b>1,119,453.1</b>	<b>20,886.3</b>

CONALEP

# INFORMACIÓN PROGRAMÁTICA



CONALEP

**Colegio de Educación Profesional Técnica del Estado de México**  
**Gasto por Categoría Programática**  
**Del 1 de Enero al 31 de Diciembre de 2016**  
**(Miles de Pesos)**

Concepto	Egresos					Subejercicio 6=(3 - 4)
	Aprobado	Ampliaciones/ (Reducciones)	Modificado	Devengado	Pagado	
	1	2	3=(1 + 2)	4	5	
<b>Programas</b>	1,008,216.1	66,176.4	1,074,392.5	46,244.8	1,009,213.3	1,028,147.7
<b>Subsidios: Sector Social y Privado o Entidades Federativas y Municipios</b>	-	-	-	-	-	-
Sujetos o Reglas de Operación			-			-
Otros Subsidios			-			-
<b>Desempeño de las Funciones</b>	1,008,216.1	66,176.4	1,074,392.5	46,244.8	1,009,213.3	1,028,147.7
Prestación de Servicios Públicos	1,008,216.1	66,176.4	1,074,392.5	46,244.8	1,009,213.3	1,028,147.7
Provisión de Bienes Públicos			-			-
Planeación, Seguimiento y Evaluación de Políticas Públicas			-			-
Promoción y Fomento			-			-
Regulación y Supervisión			-			-
Funciones de las Fuerzas Armadas (Únicamente Gobierno Federal)			-			-
Específicos			-			-
Proyectos de Inversión			-			-
<b>Administrativos y de Apoyo</b>	-	-	-	-	-	-
Apoyo al Proceso Presupuestario y para Mejorar la Eficiencia Institucional			-			-
Apoyo a la Función Pública y al Mejoramiento de la Gestión			-			-
Operaciones Ajenas			-			-
<b>Compromisos</b>	-	-	-	-	-	-
Obligaciones de Cumplimiento de Resolución Jurisdiccional			-			-
Desastres Naturales			-			-
<b>Obligaciones</b>	-	-	-	-	-	-
Pensiones y Jubilaciones			-			-
Aportaciones a la Seguridad Social			-			-
Aportaciones a Fondos de Estabilización			-			-
Aportaciones a Fondos de Inversión y Reestructura de Pensiones			-			-
<b>Programa de Gasto Federalizado (Gobierno Federal)</b>	-	-	-	-	-	-
Gasto Federalizado			-			-
<b>Participaciones a Entidades Federativas y Municipios</b>			-			-
<b>Costo Financiero, Deuda o Apoyos a Deudores y Ahorradores de la Banca</b>			-			-
<b>Adeudos de Ejercicios Fiscales Anteriores</b>		65,946.9	65,946.9		63,995.0	65,946.9
<b>Total del Gasto</b>	1,008,216.1	132,123.3	1,140,339.4	46,244.8	1,073,208.3	1,094,094.6

El Plan de Desarrollo del Estado de México 2011-2017, es un documento que proyecta una visión integral del Estado de México, reconoce la diversidad política, así como el perfil y la vocación económica y social de cada región y municipio, con la finalidad de establecer estrategias de acción que nos permitirán aprovechar las áreas de oportunidad y fomentar el crecimiento de las zonas rurales, urbanas y metropolitanas de la Entidad.

### Gobierno de Resultados

El Gobierno Estatal está orientado a la obtención de resultados; es decir, a que las políticas públicas tengan un impacto positivo en la realidad de la Entidad, para lo cual es necesario que las mismas sean consecuencia de un proceso integral de planeación, de una ejecución eficiente de las políticas públicas y de la evaluación continua de las acciones de gobierno.

### Gobierno Solidario

El Gobierno Estatal se ha planteado como visión ofrecer un elevado nivel de vida y una mayor igualdad de oportunidades, asumiendo su papel como Gobierno Solidario. Para ello, se han establecido objetivos apegados a la realidad de la Entidad, que delinearán la política social durante los próximos años y tendrán un impacto directo en el mejoramiento de las condiciones de desarrollo humano y social de los mexiquenses: Ser reconocido como el Gobierno de la Educación; Combatir la Pobreza; Mejorar la Calidad de Vida de los Mexiquenses mediante la Transformación Positiva de su Entorno y Alcanzar una Sociedad más igualitaria a través de la atención a grupos en situación de vulnerabilidad.

### Financiamiento para el Desarrollo

El Gobierno Estatal requiere de recursos financieros para fomentar el desarrollo. Debido a las metas y objetivos que se han establecido, cada peso que se presupueste debe asignarse y gastarse de manera eficiente. Los recursos deben dirigirse a proyectos que causen el mayor impacto en el bienestar de los mexiquenses.

**Colegio de Educación Profesional Técnica del Estado de México**  
**EGRESOS POR PILAR Y/O EJE TRANSVERSAL**  
 (Miles de Pesos)

PILAR Y/O EJE TRANSVERSAL	PREVISTO	P R E S U P U E S T O 2 0 1 6			VARIACIÓN		
		ASIGNACIONES Y/O AMPLIACIONES	REDUCCIONES Y/O DISMINUCIONES	TOTAL AUTORIZADO	EJERCIDO	IMPORTE	%
Gobierno de Resultados	3,809.2	62.1		3,871.3	3,871.3		
Gobierno Solidario	1,004,406.9	313,134.9	247,020.6	1,070,521.2	1,051,586.8	18,934.4	1.8
Financiamiento para el Desarrollo		65,946.9		65,946.9	63,995.0	1,951.9	3.0
<b>T O T A L</b>	<b>1,008,216.1</b> =====	<b>379,143.9</b> =====	<b>247,020.6</b> =====	<b>1,140,339.4</b> =====	<b>1,119,453.1</b> =====	<b>20,886.3</b> =====	<b>1.8</b>

CONALEP

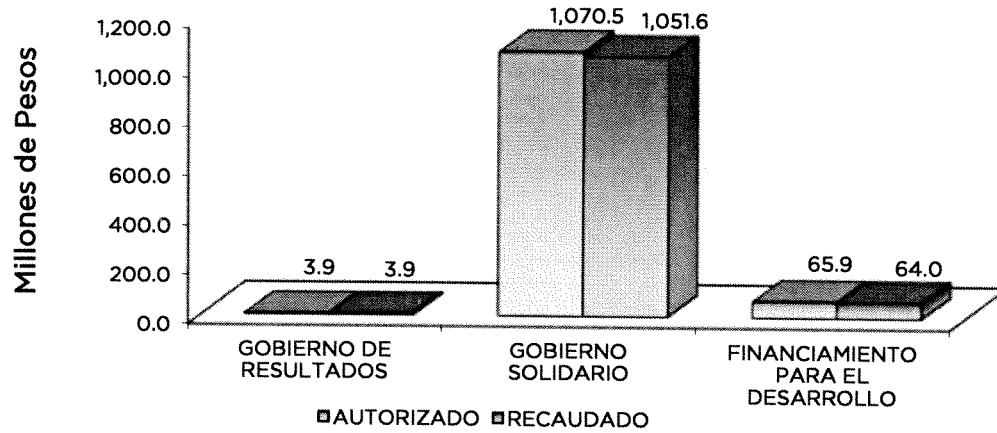

FINALIDAD

GOBIERNO

DESARROLLO SOCIAL

En esta finalidad se avanzará en la provisión de servicios a la población en materia de Protección Social, Educación, Salud, Vivienda y Servicios a la Comunidad, con lo que se apoyará fundamentalmente la consecución de las Metas Nacionales México Incluyente y México con Educación de Calidad.

El Programa que desarrolló el Colegio de Educación Profesional Técnica del Estado de México, buscó cumplir los siguientes objetivos:

- Mejorar la calidad de la educación en todos los niveles.
- Formar integralmente al alumno para mejorar la calidad en la educación con énfasis en una formación a partir de valores universales, actitudes y hábitos positivos, mediante conocimientos y competencias.
- Impulsar la vinculación efectiva de la Educación Media Superior y la Educación Superior con los sectores público, privado y social.

**Colegio de Educación Profesional Técnica del Estado de México**  
**EGRESOS POR PROGRAMA**  
 (Miles de Pesos)

PROGRAMA	PREVISTO	PRESUPUESTO 2016		TOTAL AUTORIZADO	EJERCIDO	VARIACIÓN	
		ASIGNACIONES Y/O AMPLIACIONES	REDUCCIONES Y/O DISMINUCIONES			IMPORTE	%
Desarrollo de la Función Pública y Ética en el Servicio Público	3,809.2	62.1		3,871.3	3,871.3		
Educación Media Superior	994,296.8	306,850.6	241,452.8	1,059,694.6	1,040,889.9	18,804.7	1.8
Gestión de la Políticas Educativas	5,142.2	4,065.6	3,457.8	5,750.0	5,620.3	129.7	2.3
Modernización de la Educación	4,967.9	2,218.7	2,110.0	5,076.6	5,076.6		
Previsiones para el Pago de Adeudo de Ejercicios Fiscales Anteriores		65,946.9		65,946.9	63,995.0	1,951.9	3.0
<b>TOTAL</b>	<b>1,008,216.1</b>	<b>379,143.9</b>	<b>247,020.6</b>	<b>1,140,339.4</b>	<b>1,119,453.1</b>	<b>20,886.3</b>	<b>1.8</b>

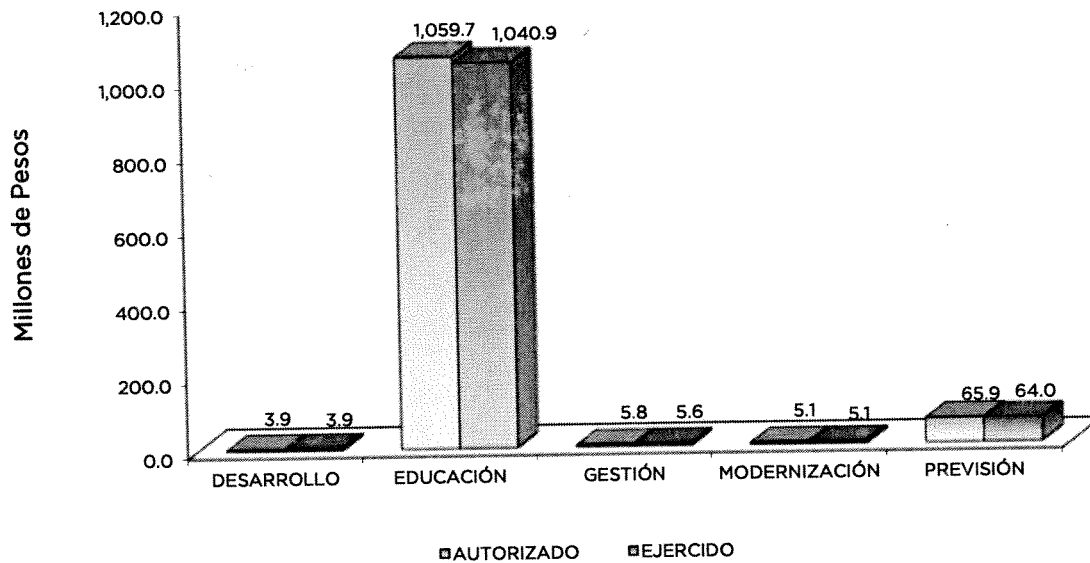



## AVANCE OPERATIVO-PROGRAMÁTICO Y PRESUPUESTAL

## GOBIERNO DE RESULTADOS

## GOBIERNO

## COORDINACIÓN DE LA POLÍTICA DE GOBIERNO

## 01 03 04 01 DESARROLLO DE LA FUNCIÓN PÚBLICA Y ÉTICA EN EL SERVICIO PÚBLICO

## 01 03 04 01 01 FISCALIZACIÓN, CONTROL Y EVALUACIÓN DE LA GESTIÓN PÚBLICA

Realizar Auditorías, con el Propósito de Verificar el Cumplimiento del Marco Normativo que Regula el Funcionamiento de las Dependencias y Organismos Auxiliares del Ejecutivo Estatal y los Ayuntamientos. Es un proceso sistemático para obtener, analizar, verificar y evaluar de manera objetiva, las evidencias relacionadas con los informes de las actividades económicas y de la gestión de las dependencias y organismos, con el fin de determinar el grado de correspondencia del contenido informativo, así como determinar si en la actuación de la Entidad y en la elaboración de los informes que presenta, se han aplicado las normas jurídico administrativas y los principios establecidos. Se cumplieron al 100 por ciento las 16 auditorías programadas para el ejercicio 2016.

Realizar Evaluaciones para Determinar el Grado de Eficacia y Eficiencia en los Procesos, así como en el Desempeño Institucional de las Dependencias y Organismos Auxiliares del Ejecutivo Estatal. El objetivo de las evaluaciones es medir la eficacia y eficiencia; así como de la ejecución de los programas o servicios del Colegio para verificar que estén alineados en sus objetivos, estrategias y líneas de acción. En un sentido preventivo se realizó una evaluación alcanzando la meta al 100 por ciento.

Realizar Inspecciones a Rubros Específicos en las Dependencias, Organismos Auxiliares del Ejecutivo Estatal y en su caso Ayuntamientos, con el Propósito de Constatar el Cumplimiento del Marco Normativo que lo regula. Es el examen físico de los recursos o de los documentos, con el objeto de cerciorarse de la existencia de un activo o de una operación registrada presentada en los estados financieros, registros administrativos u otros documentos derivados de la gestión de la Entidad. Se cumplió la meta al 100 por ciento ya que se programaron y realizaron las 90 inspecciones programadas.

Participar en Testificaciones, con el Propósito de Asegurarse que los Actos Administrativos se Realicen Conforme a la Normatividad vigente. Es la verificación de actos oficiales u otros que celebran las dependencias, entidades, ayuntamientos y servidores públicos, con la finalidad de dejar constancia de dichos actos. La meta se logró al 100 por ciento al realizar las 10 testificaciones que se programaron y realizaron en tiempo y forma en los actos oficiales.

Atender Quejas y Denuncias Derivadas del Servicio Público Presentadas por Particulares. Con la finalidad de atender las inquietudes o quejas de los alumnos, docentes y personal administrativo, se programó recibir y atender 32 solicitudes de quejas y denuncias, dentro del Colegio se recibieron y atendieron 30 presentando un 93.8 por ciento de lo programado inicialmente.

Resolver Procedimientos por Quejas y Denuncias de los Particulares, así como por Irregularidades Determinadas en Auditorías, Evaluaciones e Inspecciones. Se programaron y realizaron la resolución de 22 procedimientos dando cumplimiento a la meta al 100 por ciento. Lo anterior como consecuencia de la recepción de quejas, expedientes por omisión en la presentación de la manifestación de bienes y expedientes de auditoría con probable responsabilidad disciplinaria.

**Participación del Órgano Interno de Control en Reuniones que por Mandato Legal o Disposición Administrativa así lo Requiera.** Es la intervención en sesiones de órganos de gobierno, órganos colegiados en reuniones de trabajo que por mandato legal o de orden administrativo requieran de servidores públicos representantes de la Secretaría de la Contraloría o de la Contraloría Interna. Con la finalidad de verificar que cada una de las sesiones convocadas por el Colegio se apegue y se desarrollen conforme a la normatividad correspondiente, se programó la realización de 53 sesiones y se realizaron 56 cumpliendo la meta al 105.7 por ciento de lo programado inicialmente.

## GOBIERNO SOLIDARIO

### DESARROLLO SOCIAL

#### 02 05 02 01 EDUCACIÓN MEDIA SUPERIOR

##### 02 05 02 01 01 02 BACHILLERATO TECNOLÓGICO

**Asegurar la Atención de los Alumnos Egresados de Secundaria, mediante la Oferta Educativa en las Modalidades Escolarizadas y a Distancia con las mismas oportunidades y con Equidad.** En el 2016, al inicio del ciclo académico se concretó una matrícula de 47 mil 574 alumnos, de los cuales 38 mil 159 corresponden a la zona metropolitana asignados por la Comisión Metropolitana de Instituciones Públicas de Educación Media Superior (COMIPEMS) y 9 mil 415 asignados por la Comisión Estatal para la Planeación y Programación de la Educación Media Superior (CEPPEMS) al valle de Toluca, la meta se superó en un 1.2 por ciento ya que lo programado inicialmente fue la atención de 47 mil personas.

**Lograr que los Alumnos Concluyan sus Estudios en el Periodo Establecido.** Mediante la flexibilidad y equidad del Modelo Académico del Colegio, se garantiza que todos nuestros egresados logren la inserción en el mercado laboral más pronta y congruentemente en su área de especialidad. Se programó que 10 mil 100 alumnos concluyeran sus estudios después de haber aprobado satisfactoriamente 6 semestres; sin embargo egresaron 10 mil 260, rebasando la meta en un 1.6 por ciento.

**Elevar el Nivel de Aprobación como Resultado del Trabajo de Academia a Nivel Escolar y Estatal.** Con la finalidad de que los alumnos estén atendidos adecuadamente y se sientan motivados para no reprobar, en este contexto la Secretaría de Educación Pública, promovió actividades de aprendizaje acordes a los requerimientos necesarios para los docentes, fue así que al finalizar el año 2016 se cuenta con 31 mil 428 aprobados, que representó el 8.4 por ciento más de los 29 mil programados inicialmente.

**Realizar programas Tutoriales para la Atención de Alumnos de Educación Media Superior.** En este contexto se atendieron a 47 mil 574 alumnos de los 47 mil programados inicialmente, rebasando la meta en un 1.2 por ciento.

En cada plantel se cuenta con un grupo colegiado del sistema CONALEP, que realiza los procesos de planeación, seguimiento y evaluación de las acciones de preceptorías, de manera sistemática y a partir de las condiciones del plantel, de las necesidades y características de la población estudiantil.

**Obtener el Título de Bachillerato Tecnológico.** De los 8 mil 150 alumnos egresados, se titularon 5 mil 753, es decir el 29.4 por ciento menos de lo programado inicialmente, la meta no se alcanzó, debido a que los alumnos de la carrera en el área de salud deben de realizar un año de servicios social previo a su titulación.

**Alumnos de Nuevo Ingreso en Bachillerato Tecnológico Inscritos.** Los alumnos inscritos en el primer grado del Colegio, asignados por el Centro Nacional de Evaluación para la Educación Superior (CENEVAL) o COMIPEMS, fue mayor de lo programado, inscribiéndose 20 mil 798 alumnos de los 20 mil 700 que se tenían contemplados en el inicio, superando la meta en un 0.5 por ciento más de lo programado.

**Motivar a los Alumnos para la Permanencia Escolar en Bachillerato Tecnológico, con Acciones Estratégicas.** Es parte fundamental del Colegio la elaboración de estrategias para que los alumnos permanezcan y concluyan sus estudios de bachillerato Tecnológico, con diversas acciones se programó la asistencia a pláticas motivacionales de 4 mil 50 alumnos y se alcanzó la asistencia de 4 mil 444, por lo que la meta se superó en un 9.7 por ciento, para enfrentar la deserción se impartió el curso "Yo no Abandono".

**Llevar a cabo un Seguimiento de Egresados con el Fin de Conocer el Destino de los Alumnos que Concluyen la Educación Media Superior.** Se llevan a cabo diferentes acciones para conocer el destino de los alumnos que concluyen con sus estudios a nivel media superior, durante el ejercicio 2016 se dio seguimiento a 1 mil 922 alumnos de los 2 mil 24 que se tenían programados, la meta se logró un 95 por ciento.

**Los Alumnos de Educación Media Superior Adquieren Competencias Genéricas Disciplinarias.** El Colegio cuenta con una base de datos que le permite dar seguimiento a los alumnos egresados y así tener un registro fehaciente de los alumnos que están estudiando a nivel superior, de igual manera se lleva a cabo seguimiento a través de redes sociales y la página web de cada plantel en donde se encuentre inscritos, con estas herramientas de internet se demuestra que una vez concluido su bachillerato continúan con sus estudios.

De los 5 mil 463 alumnos programados, 5 mil 109 continuaron estudiando logrando el 93.5 por ciento de la meta inicialmente programada.

**Optimizar el Aprovechamiento de los Espacios Educativos para Evaluar el uso de los mismos.** La estrategia para cumplir al 100 por ciento la meta programada, fue de inscribir a 718 espacios educativos al Fondo Concursable de Inversión en Infraestructura para la construcción de nuevas aulas. Una vez conociendo los planteles beneficiados con el recurso se gestionó con el Instituto Mexiquense de la Infraestructura Física Educativa la pronta ejecución.

**Rehabilitar y/o Mantener la Infraestructura Física.** Con el objetivo de contribuir al mejoramiento de las instalaciones académicas para la comunidad estudiantil, se realizaron diversas acciones a fin de mantener en óptimas condiciones dichas instalaciones cumpliendo la meta al 100 por ciento.

**Construir, Ampliar y/o Modernizar la Infraestructura Física.** Con la finalidad de tener espacios en buenas condiciones educativas se realizaron diversas acciones de mantenimiento en 35 planteles de los 39 con que cuenta el Colegio, la meta se cumplió al 100 por ciento.

## EDUCACIÓN

### 02 05 06 01 GESTIÓN DE POLÍTICAS EDUCATIVAS

### 02 05 06 01 02 04 VINCULACIÓN CON EL SECTOR PRODUCTIVO

**Vincular con los Sectores Público, Privado y Social a los Alumnos de Bachillerato Tecnológico.** Mediante el Comité Estatal de Vinculación se fortalecieron los lazos institucionales con el sector productivo con la finalidad de obtener recursos, asimismo contar con la oportunidad de colocar

a los egresados en el mercado laboral. Se programaron y alcanzaron 337 convenios, logrando la meta al 100 por ciento.

**Integrar Alumnos al Programa de Educación Dual.** Debido a la promoción del modelo dual y que en la actualidad este inmerso en todas las carreras que forman parte de la Oferta Educativa del Colegio, se incrementó el número de alumnos que presentan interés por pertenecer al Sistema Dual; se programaron incorporar 900 alumnos, alcanzando atender a 956, superando así en un 6.2 por ciento la meta.

**Realizar Prácticas de Observación, Profesionales y Estadías.** Son los alumnos que realizaron sus prácticas profesionales y se encontraban en el sexto semestre en los 39 planteles del Colegio. Participaron 11 mil 746 alumnos, de los 12 mil programados inicialmente, alcanzando la meta en un 97.9 por ciento.

## 02 05 06 02 MODERNIZACIÓN DE LA EDUCACIÓN

### 02 05 06 02 01 01 01 FORTALECIMIENTO DE LA CALIDAD EDUCATIVA

**Actualizar al Personal Docente, Directivo y Administrativo de Educación Media Superior.** Se programó la capacitación de 5 mil 200 docentes y administrativos, se capacitaron 5 mil 141 en total, logrando la meta en un 98.9 por ciento la meta establecida. Algunos de los cursos que se impartieron para administrativos fueron: Atención a Ciudadanos en el sector Público, Certificación Linux Administrador, Taller de Primeros Auxilios, manejo de extintores y Traslado de Heridos, Educación para la Prevención en Centros Escolares, Taller de Normatividad de Actas Administrativas y para docentes: Actualización de Auditores SCGC, Control y Manejo de Documentos.

**Operar en la Escuelas de Educación Media Superior el Programa: Incrementar la Comprensión Lectora, el Aprendizaje de las Matemáticas y el desarrollo del Pensamiento Científico.** Se han realizado diversas actividades en los 78 planteles tales como, programas de Leer para Crecer, donde se identifica la atención comunicativa, cursos sabatinos, evaluaciones con reactivos tipo enlace que sirvan como ensayo, entre otros que cada plantel implementa. Por tal motivo se cumplió esta meta al 100 por ciento de lo programado.

**Fomentar una Cultura Emprendedora en los Alumnos del 5° Semestre del Bachillerato Tecnológico.** Con la finalidad de promover y fortalecer el Modelo de Emprendedores de Educación Media Superior (MIEEMS), el Colegio realizó un primer encuentro de Experiencias del Club de Emprendedores en donde se participó en diversas convocatorias y programas tales como: Rally Reinicia México, SANTANDER-CONALEP, Joven en Servicio, Jóvenes Transformadores, Premio Estatal de la Juventud, AZMAS Talleres de Educación Financiera, Semana del Emprendedor.

Con este tipo de acciones se logró que 802 alumnos de 800 programados inicialmente tuvieran participación en los programas y convocatorias, por lo que la meta se superó en un 0.3 por ciento de lo programado inicialmente

**Realizar Acciones que Impulsen la Certificación de Docentes en el Idioma Inglés en Educación Media Superior.** Se programó y se logró la certificación de 78 docentes, cumpliendo la meta al 100 por ciento, la certificación se llevó a cabo en cada uno de los planteles del Colegio.

**Incorporar Planteles al Sistema Nacional de Bachillerato.** Se programó y se realizó la incorporación de 39 planteles en el nivel III del Sistema Nacional de Bachillerato, la meta se cumplió al 100 por ciento.

**02 05 06 02 01 04 TECNOLOGÍA APLICADA A LA EDUCACIÓN**

**Promover el Uso de las Tecnologías de Información y de la Comunicación en Educación Media Superior.** En el año 2016 se programaron 4 mil 129 mantenimientos a equipos de cómputo de los 39 planteles del Colegio, y se logró alcanzar 4 mil 182 equipos, es decir el 1.3 por ciento más de lo programado inicialmente. (Anexo 17)

**Capacitar a Docentes en el Uso de las TIC'S en Educación Media Superior.** Los educadores, empleados y estudiantes tienen acceso a email y al calendario, Office Web Apps, reuniones por video y en línea y a compartir documentos desde cualquier parte. Office 365 tiene sus funciones en línea preferidas de Microsoft Office y le permite preparar de mejor manera el material de curso, informes sofisticados, presentaciones y colaborar en la Web con otros docentes y estudiantes. (Anexo 18)

Por tal motivo se llevaron a cabo cursos de actualización que fueron impartidos por Microsoft y Jefes de Proyecto de Informática de los 39 Planteles del Colegio, logrando así alcanzar un total de capacitados de 2 mil 101, de 2 mil que se tenían programados al inicio del ejercicio, la meta se superó en un 5.1 por ciento.

**Obtener Procesos para la Certificación de Docentes en el uso de las TIC'S en Educación Media Superior.** Se llevaron a cabo talleres de capacitación con la finalidad de certificar a los docentes participantes, uno de los talleres fue: "Proyecto de Certificaciones Digitales". La meta se superó con 4 certificaciones más de lo programado inicialmente que fue de 100, superando la meta en un 4 por ciento.

**Lograr la Certificación de Procesos de Alumnos en el uso de las TIC'S en Educación Media Superior.** La meta se rebasó en un 2.2 por ciento ya que de 20 mil alumnos, se obtuvieron 20 mil 449 procesos de certificación de alumnos, se superó la meta debido a que se trabajó en conjunto con la empresa ETC Iberoamérica, con el objetivo de implementar la aplicación de las Certificaciones dentro de los Módulos de: Manejo de Aplicaciones por Medios Digitales, Datos y Azar y Filosofía.

También se realizaron reuniones de trabajo presencial y virtual con el fin de dar a conocer la propuesta de trabajo a los administradores del proyecto, visitas a planteles de seguimiento, apoyos a los procesos, se realizaron enlaces remotos para verificar equipos de cómputo, se participó por segunda vez consecutiva en el Campeonato World Champions 2016, también se llevó a cabo la promoción y difusión de las certificaciones por diferentes medios oficiales del Colegio. (Anexo 19)

**02 05 06 02 01 05 CONVIVENCIA ESCOLAR SIN VIOLENCIA**

**Operar en las Escuelas el Programa para la Prevención de la Violencia Escolar en las Escuelas de Educación Media Superior.** La meta se alcanzó al 100 por ciento ya que los 39 planteles del CONALEP Estado de México, llevó a cabo revisiones permanentemente a los buzones de quejas, sugerencias y denuncias para que en caso de alguna incidencia, se brinde la atención requerida; asimismo se diseñan, elaboran y difunden documentos impresos (folletos, trípticos) con temas como: convivencia escolar armónica, no violencia y cultura de paz, equidad de género, también se adoptó el día 25 de cada mes como "el día de la no violencia contra la mujer".

**Colegio de Educación Profesional Técnica del Estado de México  
AVANCE OPERATIVO - PROGRAMÁTICO Y PRESUPUESTAL  
ENERO - DICIEMBRE DE 2016**

						M E T A S			PRESUPUESTO 2016 (Miles de Pesos)				
FIN	FUN	SF	PP	SP	Pr	DESCRIPCIÓN	UNIDAD DE MEDIDA	PROGR- MADO	ALCAN- ZADO	AVANCE %	AUTORIZADO	EJERCIDO	%
<b>GOBIERNO DE RESULTADOS</b>													
<b>GOBIERNO</b>													
<b>COORDINACIÓN DE LA POLÍTICA DE GOBIERNO</b>													
01	03	04	01			DESARROLLO DE LA FUNCIÓN PÚBLICA Y ÉTICA EN EL SERVICIO PÚBLICO					3,871.3	3,871.3	100.0
01	03	04	01	01	01	FISCALIZACIÓN, CONTROL Y EVALUACIÓN DE LA GESTIÓN PÚBLICA					3,871.3	3,871.3	100.0
						Realizar Auditorías, con el Propósito de Verificar el Cumplimiento del Marco Normativo que Regula el Funcionamiento de las Dependencias y Organismos Auxiliares del Ejecutivo y los Ayuntamientos	Auditoría	16	16	100.0			
						Realizar Evaluaciones para Determinar el Grado de Eficacia y Eficiencia en los Procesos, así como en el Desempeño Institucional de las Dependencias y Organismos Auxiliares del Ejecutivo Estatal	Evaluación	1	1	100.0			
						Realizar Inspecciones a Rubros Específicos en las Dependencias, Organismos Auxiliares del Ejecutivo Estatal y en su Caso Ayuntamientos, con el Propósito de Constatar el Cumplimiento del Marco Normativo que lo Regula	Inspección	90	90	100.0			
						Participar en Testificaciones, con el Propósito de Asegurarse que los Actos Administrativos se Realicen Conforme a la Normatividad Vigente	Testificación	10	10	100.0			
						Atender Quejas y Denuncias Derivadas del Servicio Público Presentadas por Particulares	Quejas	32	30	93.8			
						Resolver Procedimientos por Quejas y Denuncias de los Particulares así como por Irregularidades Determinadas en Auditorías, Evaluaciones e Inspecciones	Procedimiento	22	22	100.0			
						Participación del Órgano Interno de Control en Reuniones que por Mandato Legal o Disposición Administrativa así lo Requiera	Sesión	53	56	105.7			
<b>GOBIERNO SOLIDARIO</b>													
<b>DESARROLLO SOCIAL</b>													
02	05	02	01			EDUCACIÓN MEDIA SUPERIOR					1,059,694.6	1,040,889.9	98.2
02	05	02	01	01	02	BACHILLERATO TECNOLÓGICO					1,059,694.6	1,040,889.9	98.2
						Asegurar la Atención de los Alumnos Egresados de Secundaria, Mediante la Oferta Educativa en las Modalidades Escolarizadas y a Distancia con las Mismas Oportunidades y con Equidad	Alumno	47,000	47,574	101.2			

CONALEP

FIN	FUN	SUB	PG	SP	Pr	DESCRIPCIÓN	M E T A S			PRESUPUESTO 2016 (Miles de Pesos)			
							UNIDAD DE MEDIDA	PROGR-MADO	ALCAN-ZADO	AVANCE %	AUTORIZADO	EJERCIDO	%
						Lograr que los Alumnos Concluyan sus Estudios en el Periodo Establecido	Alumno	10,100	10,260	101.6			
						Elevar el Nivel de Aprobación como Resultado del Trabajo de Academias a Nivel Escolar y Estatal	Alumno	29,000	31,428	108.4			
						Realizar Programas Tutoriales para la Atención de Alumnos de Educación Media Superior	Alumno	47,000	47,574	101.2			
						Obtener el Título de Bachillerato Tecnológico	Alumno	8,150	5,753	70.6			
						Alumnos de Nuevo Ingreso en Bachillerato Tecnológico Inscritos	Alumno	20,700	20,798	100.5			
						Motivar a los Alumnos para la Permanencia Escolar en Bachillerato Tecnológico, con Acciones Estratégicas	Alumno	4,050	4,444	109.7			
						Llevar a Cabo un Seguimiento de Egresados con el Fin de Conocer el Destino de los Alumnos que Concluyen la Educación Media Superior	Alumno	2,024	1,922	95.0			
						Los Alumnos de Educación Media Superior Adquieren Competencias Genéricas Disciplinarias	Alumno	5,463	5,109	93.5			
						Optimizar el Aprovechamiento de los Espacios Educativos para Evaluar el uso de los Mismos	Aula	78	78	100.0			
						Rehabilitar y/o Mantener Infraestructura Fisica	Inmueble	38	38	100.0			
						Construir, Ampliar y/o Modernizar Infraestructura Fisica	Inmueble	35	35	100.0			
						<b>EDUCACIÓN</b>							
02	05	06	01			<b>GESTIÓN DE POLÍTICAS EDUCATIVAS</b>					5,750.0	5,620.3	97.7
02	05	06	01	02	04	<b>VINCULACIÓN CON EL SECTOR PRODUCTIVO</b>					5,750.0	5,620.3	97.7
						Vincular con los Sectores Público, Privado y Social en Educación Media Superior a los Alumnos de Bachillerato Tecnológico	Convenio	337	337	100.0			
						Integrar Alumnos al Programa de Educación Dual	Alumno	900	956	106.2			
						Realizar Prácticas de Observación, Profesionales y Estadías	Alumno	12,000	11,746	97.9			
02	05	06	02			<b>MODERNIZACIÓN DE LA EDUCACION</b>					5,076.6	5,076.6	
02	05	06	02	01	01	<b>FORTALECIMIENTO DE CALIDAD EDUCATIVA</b>					1,030.0	1,030.0	100.0
						Actualizar al Personal Docente, Directivo y Administrativo de Educación Media Superior	Persona	5,200	5,141	98.9			
						Operar en las Escuelas de Educación Media Superior el Programa: Incrementar la Comprensión Lectora, el Aprendizaje de las Matemáticas y el Desarrollo del Pensamiento Científico	Escuela	78	78	100.0			
						Fomentar una Cultura Emprendedora en los Alumnos de 5° Semestre de Bachillerato Tecnológico	Alumno	800	802	100.3			
						Realizar Acciones que Impulsen la Certificación de Docentes en el Idioma Ingles en Educación Media Superior	Docente	78	78	100.0			
						Incorporar Planteles al Sistema Ncaional de Bachillerato	Escuela	39	39	100.0			

CUENTA PÚBLICA DEL GOBIERNO, ORGANISMOS AUXILIARES Y AUTÓNOMOS DEL ESTADO DE MÉXICO 2016

							M E T A S			PRESUPUESTO 2016 (Miles de Pesos)				
FIN	FUN	SUB	PG	SP	Pr	DESCRIPCIÓN	UNIDAD DE MEDIDA	PROGRA- MADO	ALCAN- ZADO	AVANCE %	AUTORIZADO	EJERCIDO	%	
02	05	06	02	01	04	TECNOLOGÍA APLICADA LA EDUCACIÓN					1,460.4	1,460.4	100.0	
						Promover el Uso de las Tecnologías de Información y de la Comunicación en Educación Media Superior	Equipo	4,129	4,182	101.3				
						Capacitar a Docentes en el Uso de las TIC'S en Educación Media Superior	Docente	2,000	2,101	105.1				
						Obtener Procesos para la Certificación de Docentes en el uso de las TIC'S en Educación Media Superior	Proceso	100	104	104.0				
						Lograr la Certificación de Procesos de Alumnos en el uso de las TIC'S	Proceso	20,000	20,449	102.2				
02	05	06	02	01	05	CONVIVENCIA ESCOLAR SIN VIOLENCIA					2,586.2	2,586.2	100.0	
						Operar en las Escuelas el Programa para la Prevención de la Violencia Escolar en las Escuelas de Educación Media Superior del Sistema Educativo Estatal	Escuela	39	39	100.0				
						FINACIAMIENTO PARA EL DESARROLLO								
						OTRAS NO CLASIFICADAS EN FUNCIONES ANTERIORES								
						PREVISIONES PARA EL PAGO DE ADEUDOS DE EJERCICIOS FISCALES ANTERIORES					65,946.9	63,995.0	97.0	
04	04	01	01	01	01	PASIVOS DERIVADOS DE EROGACIONES DEVENGADAS Y PENDIENTES EJERCICIOS ANTERIORES					65,946.9	63,995.0	97.0	
						Registrar el Pago de Adeudos de Ejercicios Fiscales Anteriores	Documento	20	20	100.0				
T O T A L												1,140,339.4	1,119,453.1	98.2
												=====	=====	



# ANEXOS ESTABLECIDOS EN DIFERENTES ORDENAMIENTOS



CONALEP

Relación de Bienes Inmuebles que Componen al Patrimonio  
Cuenta Pública 2016  
(Miles de Pesos)

Ente Público: Colegio de Educación Profesional Técnica del Estado de México

Código	Descripción de Bienes Inmuebles	* Valor en Libros
	Terrenos	314,552.7
	Edificios No Habitacionales	803,470.0
	Construcciones en Proceso	7,400.0
	<b>T O T A L</b>	<b>1,125,422.7</b>

Relación de Bienes Muebles que Componen al Patrimonio  
Cuenta Pública 2016  
(Miles de Pesos)

Ente Público: Colegio de Educación Profesional Técnica del Estado de México

Código	Descripción de Bienes Muebles	Valor en Libros
	Mobiliario y Equipo de Administración	385,762.30
	Equipo de Transporte	4,600.40
	<b>T O T A L</b>	<b>390,362.7</b>

Colegio de Educación Profesional Técnica del Estado de México  
Cuenta Pública 2016

Relación de Cuentas Bancarias Productivas Específicas

Fondo, Programa o Convenio	Datos de la Cuenta Bancaria	
	Institución Bancaria	Número de Cuentas
		*
	BANCOMER	134
	BANCOMER	656
	BANCOMER	292
FAETA 2016	BANCOMER	596
SUBSIDIO ESTATAL	BANCOMER	314
SUBSIDIO ESTATAL	BANCOMER	071
	BANCOMER	831



**FORMATOS PARA EL  
CUMPLIMIENTO DE LA LEY DE  
DISCIPLINA FINANCIERA DE LAS  
ENTIDADES FEDERATIVAS  
Y LOS MUNICIPIOS**



CONALEP

Colegio de Educación Profesional Técnica del Estado de México Estado de Situación Financiera Detallado - LDF Al 31 de Diciembre de 2016 y al 31 de Diciembre de 2015 (CIFRAS EN MILES DE PESOS)					
Concepto	2016	2015	Concepto	2016	2015
<b>ACTIVO</b>			<b>PASIVO</b>		
<b>Activo Circulante</b>			<b>Pasivo Circulante</b>		
a. Efectivo y Equivalentes (a=a1+a2+a3+a4+a5+a6+a7)	3,904.4	10,721.3	a. Cuentas por Pagar a Corto Plazo (a=a1+a2+a3+a4+a5+a6+a7+a8+a9)	90,803.1	65,946.9
a1) Efectivo			a1) Servicios Personales por Pagar a Corto Plazo		
a2) Bancos/Tesorería	3,904.4	10,721.3	a2) Proveedores por Pagar a Corto Plazo		
a3) Bancos/Dependencias y Otros			a3) Contratistas por Obras Públicas por Pagar a Corto Plazo		
a4) Inversiones Temporales (Hasta 3 meses)			a4) Participaciones y Aportaciones por Pagar a Corto Plazo		
a5) Fondos con Afectación Específica			a5) Transferencias Otorgadas por Pagar a Corto Plazo		
a6) Depósitos de Fondos de Terceros en Garantía y/o Administración			a6) Intereses, Comisiones y Otros Gastos de la Deuda Pública por Pagar a Corto Plazo		
a7) Otros Efectivos y Equivalentes			a7) Retenciones y Contribuciones por Pagar a Corto Plazo	35,132.3	33,691.3
b. Derechos a Recibir Efectivo o Equivalentes (b=b1+b2+b3+b4+b5+b6+b7)	106,309.5	80,136.9	a8) Devoluciones de la Ley de Ingresos por Pagar a Corto Plazo		
b1) Inversiones Financieras de Corto Plazo	102,415.3	54,722.5	a9) Otras Cuentas por Pagar a Corto Plazo	55,670.8	32,256.6
b2) Cuentas por Cobrar a Corto Plazo	3,475.8	24,893.7	b. Documentos por Pagar a Corto Plazo (b=b1+b2+b3)	0.0	0.0
b3) Deudores Diversos por Cobrar a Corto Plazo	418.4	520.7	b1) Documentos Comerciales por Pagar a Corto Plazo		
b4) Ingresos por Recuperar a Corto Plazo			b2) Documentos con Contratistas por Obras Públicas por Pagar a Corto Plazo		
b5) Deudores por Anticipos de la Tesorería a Corto Plazo			b3) Otros Documentos por Pagar a Corto Plazo		
b6) Préstamos Otorgados a Corto Plazo			c. Porción a Corto Plazo de la Deuda Pública a Largo Plazo (c=c1+c2)	0.0	0.0
b7) Otros Derechos a Recibir Efectivo o Equivalentes a Corto Plazo			c1) Porción a Corto Plazo de la Deuda Pública		
c. Derechos a Recibir Bienes o Servicios (c=c1+c2+c3+c4+c5)	0.0	0.0	c2) Porción a Corto Plazo de Arrendamiento Financiero		
c1) Anticipo a Proveedores por Adquisición de Bienes y Prestación de Servicios a Corto Plazo			d. Títulos y Valores a Corto Plazo		
c2) Anticipo a Proveedores por Adquisición de Bienes Inmuebles y Muebles a Corto Plazo			e. Pasivos Diferidos a Corto Plazo (e=e1+e2+e3)	0.0	0.0
c3) Anticipo a Proveedores por Adquisición de Bienes Intangibles a Corto Plazo			e1) Ingresos Cobrados por Adelantado a Corto Plazo		
c4) Anticipo a Contratistas por Obras Públicas a Corto Plazo			e2) Intereses Cobrados por Adelantado a Corto Plazo		
c5) Otros Derechos a Recibir Bienes o Servicios a Corto Plazo			e3) Otros Pasivos Diferidos a Corto Plazo		
d. Inventarios (d=d1+d2+d3+d4+d5)	10,312.9	657.6	f. Fondos y Bienes de Terceros en Garantía y/o Administración a Corto Plazo (f=f1+f2+f3+f4+f5+f6)	0.0	0.0
d1) Inventario de Mercancías para Venta			f1) Fondos en Garantía a Corto Plazo		
d2) Inventario de Mercancías Terminadas			f2) Fondos en Administración a Corto Plazo		
d3) Inventario de Mercancías en Proceso de Elaboración			f3) Fondos Contingentes a Corto Plazo		
d4) Inventario de Materias Primas, Materiales y Suministros para Producción			f4) Fondos de Fideicomisos, Mandatos y Contratos Análogos a Corto Plazo		
d5) Bienes en Tránsito	10,312.9	657.6	f5) Otros Fondos de Terceros en Garantía y/o Administración a Corto Plazo		
e. Almacenes			f6) Valores y Bienes en Garantía a Corto Plazo		
f. Estimación por Pérdida o Deterioro de Activos Circulantes (f=f1+f2)	0.0	0.0	g. Provisiones a Corto Plazo (g=g1+g2+g3)	0.0	0.0
f1) Estimación para Cuentas Incobrables por Derechos a Recibir Efectivo o Equivalentes			g1) Provisión para Demandas y Juicios a Corto Plazo		
f2) Estimación por Deterioro de Inventarios			g2) Provisión para Contingencias a Corto Plazo		
g. Otros Activos Circulantes (g=g1+g2+g3+g4)	0.0	0.0	g3) Otras Provisiones a Corto Plazo		
g1) Valores en Garantía			h. Otros Pasivos a Corto Plazo (h=h1+h2+h3)	0.0	0.0
g2) Bienes en Garantía (excluye depósitos de fondos)			h1) Ingresos por Clasificar		
g3) Bienes Devueltos de Embargos, Decomisos, Aseguramientos y Dación en Pago			h2) Recaudación por Participar		
g4) Adquisición con Fondos de Terceros			h3) Otros Pasivos Circulantes		
<b>IA. Total de Activos Circulantes (IA = a + b + c + d + e + f + g)</b>	<b>120,526.8</b>	<b>91,515.8</b>	<b>IIA. Total de Pasivos Circulantes (IIA = a + b + c + d + e + f + g + h)</b>	<b>90,803.1</b>	<b>65,946.9</b>
<b>Activo No Circulante</b>			<b>Pasivo No Circulante</b>		
a. Inversiones Financieras a Largo Plazo			a. Cuentas por Pagar a Largo Plazo		
b. Derechos a Recibir Efectivo o Equivalentes a Largo Plazo			b. Documentos por Pagar a Largo Plazo		
c. Bienes Inmuebles, Infraestructura y Construcciones en Proceso	1,125,422.8	1,127,501.6	c. Deuda Pública a Largo Plazo		
d. Bienes Muebles	390,362.7	410,351.5	d. Pasivos Diferidos a Largo Plazo		
e. Activos Intangibles			e. Fondos y Bienes de Terceros en Garantía y/o en Administración a Largo Plazo		
f. Depreciación, Deterioro y Amortización Acumulada de Bienes	-274,911.9	-295,014.2	f. Provisiones a Largo Plazo		
g. Activos Diferidos	105.9	1,279.5	<b>IIB. Total de Pasivos No Circulantes (IIB = a + b + c + d + e + f)</b>	<b>0.0</b>	<b>0.0</b>
h. Estimación por Pérdida o Deterioro de Activos no Circulantes			<b>II. Total del Pasivo (II = IIA + IIB)</b>	<b>90,803.1</b>	<b>65,946.9</b>
i. Otros Activos no Circulantes			<b>HACIENDA PÚBLICA/PATRIMONIO</b>		
<b>IB. Total de Activos No Circulantes (IB = a + b + c + d + e + f + g + h + i)</b>	<b>1,240,979.5</b>	<b>1,244,116.4</b>	<b>IIIA. Hacienda Pública/Patrimonio Contribuido (IIIA = a + b + c)</b>	<b>1,109,966.6</b>	<b>1,109,966.6</b>
<b>I. Total del Activo (I = IA + IB)</b>	<b>1,361,506.3</b>	<b>1,335,634.2</b>	a. Aportaciones	1,109,966.6	1,109,966.6
			b. Donaciones de Capital		
			c. Actualización de la Hacienda Pública/Patrimonio		
			<b>IIIB. Hacienda Pública/Patrimonio Generado (IIIB = a + b + c + d + e)</b>	<b>180,736.6</b>	<b>159,720.7</b>
			a. Resultados del Ejercicio (Año/Desahorro)	1,015.9	-65,904.4
			b. Resultados de Ejercicios Anteriores	159,691.9	225,596.3
			c. Revalúos	28.8	28.8
			d. Reservas		
			e. Rectificaciones de Resultados de Ejercicios Anteriores		
			<b>IIIC. Exceso o Insuficiencia en la Actualización de la Hacienda Pública/Patrimonio (IIIC = a + b)</b>	<b>0.0</b>	<b>0.0</b>
			a. Resultado por Posición Monetaria		
			b. Resultado por Tenencia de Activos no Monetarios		
			<b>III. Total Hacienda Pública/Patrimonio (III = IIIA + IIIB + IIIC)</b>	<b>1,270,703.2</b>	<b>1,269,687.3</b>
			<b>IV. Total del Pasivo y Hacienda Pública/Patrimonio (IV = II + III)</b>	<b>1,361,506.3</b>	<b>1,335,634.2</b>

CUENTA PÚBLICA DEL GOBIERNO, ORGANISMOS AUXILIARES Y AUTÓNOMOS DEL ESTADO DE MÉXICO 2016

Colegio de Educación Profesional Técnica del Estado de México Informe Analítico de la Deuda Pública y Otros Pasivos - LDF Del 1 de Enero al 31 de Diciembre de 2016							
Denominación de la Deuda Pública y Otros Pasivos (c)	Saldo al 31 de diciembre de 2015 (d)	Disposiciones del Periodo (e)	Amortizaciones del Periodo (f)	Revaluaciones, Reclasificaciones y Otros Ajustes (g)	Saldo Final del Periodo (h) h=d+e-f+g	Pago de Intereses del Periodo (i)	Pago de Comisiones y demás costos asociados durante el Periodo (j)
1. Deuda Pública (1=A+B)	0.0	0.0	0.0	0.0	0.0	0.0	
A. Corto Plazo (A=a1+a2+a3)	0.0	0.0	0.0	0.0	0.0	0.0	
a1) Instituciones de Crédito						0.0	
a2) Títulos y Valores						0.0	
a3) Arrendamientos Financieros						0.0	
B. Largo Plazo (B=b1+b2+b3)	0.0	0.0	0.0	0.0	0.0	0.0	
b1) Instituciones de Crédito						0.0	
b2) Títulos y Valores						0.0	
b3) Arrendamientos Financieros						0.0	
2. Otros Pasivos	65,946.9				90,803.1		
3. Total de la Deuda Pública y Otros Pasivos (3=1+2)	65,946.9	0.0	0.0	0.0	90,803.1		
4. Deuda Contingente 1 (informativo)	0.0	0.0	0.0	0.0	0.0	0.0	
A. Deuda Contingente 1						0.0	
B. Deuda Contingente 2						0.0	
C. Deuda Contingente XX						0.0	
5. Valor de Instrumentos Bono Cupón Cero 2 (Informativo)	0.0	0.0	0.0	0.0	0.0	0.0	
A. Instrumento Bono Cupón Cero 1						0.0	
B. Instrumento Bono Cupón Cero 2						0.0	
C. Instrumento Bono Cupón Cero XX						0.0	

1 Se refiere a cualquier Financiamiento sin fuente o garantía de pago definida, que sea asumida de manera solidaria o subsidiaria por las Entidades Federativas con sus Municipios, organismos descentralizados y empresas de participación estatal mayoritaria y fideicomisos, locales o municipales, y por los Municipios con sus respectivos organismos descentralizados y empresas de participación municipal mayoritaria.

2 Se refiere al valor del Bono Cupón Cero que respalda el pago de los créditos asociados al mismo (Activo).

Obligaciones a Corto Plazo (k)	Monto Contratado (l)	Plazo Pactado (m)	Tasa de Interés (n)	Comisiones y Costos Relacionados (o)	Tasa Efectiva (p)
6. Obligaciones a Corto Plazo (Informativo)					
A. Crédito 1					
B. Crédito 2					
C. Crédito XX					



CONALEP

Colegio de Educación Profesional Técnica del Estado de México Informe Analítico de Obligaciones Diferentes de Financiamientos - LDP Del 1 de Enero al 31 de Diciembre de 2018 (MILES DE PESOS)										
Denominación de las Obligaciones Diferentes de Financiamiento (c)	Fecha del Contrato (d)	Fecha de inicio de operación del proyecto (e)	Fecha de vencimiento (f)	Monto de la inversión pactado (g)	Plazo pactado (h)	Monto promedio mensual del pago de la contraprestación (i)	Monto promedio mensual del pago de la contraprestación correspondiente al pago de inversión (j)	Monto pagado de la inversión al XX de XXXX de 20XX (k)	Monto pagado de la inversión actualizado al XX de XXXX de 20XX (l)	Saldo pendiente por pagar de la inversión al XX de XXXX de 20XX (m = g - l)
<b>A. Asociaciones Público Privadas (APP's)</b> (A=a+b+c+d)				0.0		0.0	0.0			0.0
a) APP 1										0.0
b) APP 2										0.0
c) APP 3										0.0
d) APP XX										0.0
<b>B. Otros Instrumentos (B=a+b+c+d)</b>				0.0		0.0	0.0			0.0
a) Otro instrumento 1										0.0
b) Otro instrumento 2										0.0
c) Otro instrumento 3										0.0
d) Otro instrumento XX										0.0
<b>C. Total de Obligaciones Diferentes de Financiamiento (C=A+B)</b>				0.0		0.0	0.0			0.0

CUENTA PÚBLICA DEL GOBIERNO, ORGANISMOS AUXILIARES Y AUTÓNOMOS DEL ESTADO DE MÉXICO 2016

Colegio de Educación Profesional Técnica del Estado de México

Balance Presupuestario - LDF

Del 1 de Enero al 31 de Diciembre de 2016

(Miles de Pesos)

Concepto	Estimado / Aprobado	Devengado	Recaudado / Pagado
<b>A. Ingresos Totales (A = A1+A2+A3)</b>	1,008,216.1	1,139,054.4	1,137,716.5
A1. Ingresos de Libre Disposición	304,718.8	330,731.7	330,542.0
A2. Transferencias Federales Etiquetadas	703,497.3	719,471.5	718,323.3
A3. Financiamiento Neto		88,851.2	88,851.2
<b>B. Egresos Presupuestarios<sup>1</sup> (B = B1+B2)</b>	1,008,216.1	1,104,407.1	1,073,208.3
B1. Gasto No Etiquetado (sin incluir Amortización de la Deuda Pública)	304,718.8	399,981.6	372,290.7
B2. Gasto Etiquetado (sin incluir Amortización de la Deuda Pública)	703,497.3	704,425.5	700,917.6
<b>C. Remanentes del Ejercicio Anterior (C = C1 + C2)</b>		24,390.6	24,390.6
C1. Remanentes de Ingresos de Libre Disposición aplicados en el periodo		24,390.6	24,390.6
C2. Remanentes de Transferencias Federales Etiquetadas aplicados en el periodo			
<b>I. Balance Presupuestario (I = A - B + C)</b>	0.0	59,037.9	88,898.8
<b>II. Balance Presupuestario sin Financiamiento Neto (II = I - A3)</b>	0.0	-29,813.3	47.6
<b>III. Balance Presupuestario sin Financiamiento Neto y sin Remanentes del Ejercicio Anterior (III = II - C1)</b>	0.0	-54,203.9	-24,343.0

Concepto	Aprobado	Devengado	Pagado
<b>E. Intereses, Comisiones y Gastos de la Deuda (E = E1+E2)</b>	0.0	0.0	0.0
E1. Intereses, Comisiones y Gastos de la Deuda con Gasto No Etiquetado			
E2. Intereses, Comisiones y Gastos de la Deuda con Gasto Etiquetado			
<b>IV. Balance Primario (IV = III + E)</b>	0.0	-54,203.9	-24,343.0

Concepto	Estimado/ Aprobado	Devengado	Recaudado / Pagado
<b>F. Financiamiento (F = F1 + F2)</b>	0.0	0.0	0.0
F1. Financiamiento con Fuente de Pago de Ingresos de Libre Disposición			
F2. Financiamiento con Fuente de Pago de Transferencias Federales Etiquetadas			
<b>G. Amortización de la Deuda (G = G1 + G2)</b>	0.0	0.0	0.0
G1. Amortización de la Deuda Pública con Gasto No Etiquetado			
G2. Amortización de la Deuda Pública con Gasto Etiquetado			
<b>A3. Financiamiento Neto (A3 = F - G)</b>	0.0	0.0	0.0

Concepto	Estimado/ Aprobado	Devengado	Recaudado / Pagado
A1. Ingresos de Libre Disposición	304,718.8	330,731.7	330,542.0
A3.1. Financiamiento Neto con Fuente de Pago de Ingresos de Libre Disposición (A3.1 = F1 - G1)		88,851.2	88,851.2
F1. Financiamiento con Fuente de Pago de Ingresos de Libre Disposición		88,851.2	88,851.2
G1. Amortización de la Deuda Pública con Gasto No Etiquetado			
B1. Gasto No Etiquetado (sin incluir Amortización de la Deuda Pública)	304,718.8	399,981.6	372,290.7
C1. Remanentes de Ingresos de Libre Disposición aplicados en el periodo		24,390.6	24,390.6
<b>V. Balance Presupuestario de Recursos Disponibles (V = A1 + A3.1 - B1 + C1)</b>	0.0	43,991.9	71,493.1
<b>VI. Balance Presupuestario de Recursos Disponibles sin Financiamiento Neto (VI = V - A3.1)</b>	0.0	-44,859.3	-17,358.1

Concepto	Estimado/ Aprobado	Devengado	Recaudado / Pagado
A2. Transferencias Federales Etiquetadas	703,497.3	719,471.5	718,323.3
A3.2. Financiamiento Neto con Fuente de Pago de Transferencias Federales Etiquetadas (A3.2 = F2 - G2)			0.0
F2. Financiamiento con Fuente de Pago de Transferencias Federales Etiquetadas			
G2. Amortización de la Deuda Pública con Gasto Etiquetado			
B2. Gasto Etiquetado (sin incluir Amortización de la Deuda Pública)	703,497.3	704,425.5	700,917.6
C2. Remanentes de Transferencias Federales Etiquetadas aplicados en el periodo			
<b>VII. Balance Presupuestario de Recursos Etiquetados (VII = A2 + A3.2 - B2 + C2)</b>	0.0	15,046.0	17,405.7
<b>VIII. Balance Presupuestario de Recursos Etiquetados sin Financiamiento Neto (VIII = VII - A3.2)</b>	0.0	15,046.0	17,405.7

CONALEP

Colegio de Educación Profesional Técnica del Estado de México						
Estado Analítico de Ingresos Detallado - LDF						
Del 1 de Enero al 31 de Diciembre de 2016						
(MILES DE PESOS)						
Concepto	Ingreso					Diferencia
	Estimado	Ampliaciones/ (Reducciones)	Modificado	Devengado	Recaudado	
<b>Ingresos de Libre Disposición</b>						
A. Impuestos			0.0			0.0
B. Cuotas y Aportaciones de Seguridad Social			0.0			0.0
C. Contribuciones de Mejoras			0.0			0.0
D. Derechos			0.0			0.0
E. Productos			0.0			0.0
F. Aprovechamientos			0.0			0.0
G. Ingresos por Ventas de Bienes y Servicios	159,135.0	-140,912.3	18,222.7	18,424.0	18,424.0	-2013
H. Participaciones (H=h1+h2+h3+h4+h5+h6+h7+h8+h9+h10+h11)	0.0	0.0	0.0	0.0	0.0	0.0
h1) Fondo General de Participaciones			0.0			0.0
h2) Fondo de Fomento Municipal			0.0			0.0
h3) Fondo de Fiscalización y Recaudación			0.0			0.0
h4) Fondo de Compensación			0.0			0.0
h5) Fondo de Extracción de Hidrocarburos			0.0			0.0
h6) Impuesto Especial Sobre Producción y Servicios			0.0			0.0
h7) 0.136% de la Recaudación Federal Participable			0.0			0.0
h8) 3.17% Sobre Extracción de Petróleo			0.0			0.0
h9) Gasolinas y Diésel			0.0			0.0
h10) Fondo del Impuesto Sobre la Renta			0.0			0.0
h11) Fondo de Estabilización de los Ingresos de las Entidades Federativas			0.0			0.0
I. Incentivos Derivados de la Colaboración Fiscal (I=i1+i2+i3+i4+i5)	0.0	0.0	0.0	0.0	0.0	0.0
i1) Tenencia o Uso de Vehículos			0.0			0.0
i2) Fondo de Compensación ISAN			0.0			0.0
i3) Impuesto Sobre Automóviles Nuevos			0.0			0.0
i4) Fondo de Compensación de Repesos-Intermedios			0.0			0.0
i5) Otros Incentivos Económicos			0.0			0.0
J. Transferencias	145,583.8	166,723.9	312,307.7	312,307.7	312,118.0	0.0
K. Convenios	0.0	0.0	0.0	0.0	0.0	0.0
k1) Otros Convenios y Subsidios			0.0			0.0
L. Otros Ingresos de Libre Disposición (L=l1+l2)	0.0	24,390.6	24,390.6	24,390.6	24,390.6	0.0
l1) Participaciones en Ingresos Locales			0.0			0.0
l2) Otros Ingresos de Libre Disposición		24,390.6	24,390.6	24,390.6	24,390.6	0.0
<b>I. Total de Ingresos de Libre Disposición (I=A+B+C+D+E+F+G+H+I+J+K+L)</b>	<b>304,718.8</b>	<b>50,202.2</b>	<b>354,921.0</b>	<b>355,122.3</b>	<b>354,932.6</b>	<b>-2013</b>
<b>Ingresos Excedentes de Ingresos de Libre Disposición</b>						
						0.0
<b>Transferencias Federales Etiquetadas</b>						
A. Aportaciones (A=a1+a2+a3+a4+a5+a6+a7+a8)	703,497.3	15,974.2	719,471.5	719,471.5	718,323.3	0.0
a1) Fondo de Aportaciones para la Nómina Educativa y Gasto Operativo			0.0			0.0
a2) Fondo de Aportaciones para los Servicios de Salud			0.0			0.0
a3) Fondo de Aportaciones para la Infraestructura Social			0.0			0.0
a4) Fondo de Aportaciones para el Fortalecimiento de los Municipios y de las Demarcaciones Territoriales del Distrito Federal			0.0			0.0
a5) Fondo de Aportaciones Múltiples			0.0			0.0
a6) Fondo de Aportaciones para la Educación Tecnológica y de Adultos	703,497.3	15,974.2	719,471.5	719,471.5	718,323.3	0.0
a7) Fondo de Aportaciones para la Seguridad Pública de los Estados y del Distrito Federal			0.0			0.0
a8) Fondo de Aportaciones para el Fortalecimiento de las Entidades Federativas			0.0			0.0
B. Convenios (B=b1+b2+b3+b4)	0.0	0.0	0.0	0.0	0.0	0.0
b1) Convenios de Protección Social en Salud			0.0			0.0
b2) Convenios de Descentralización			0.0			0.0
b3) Convenios de Reasignación			0.0			0.0
b4) Otros Convenios y Subsidios			0.0			0.0
C. Fondos Distintos de Aportaciones (C=c1+c2)	0.0	0.0	0.0	0.0	0.0	0.0
c1) Fondo para Entidades Federativas y Municipios Productores de Hidrocarburos			0.0			0.0
c2) Fondo Minero			0.0			0.0
D. Transferencias, Subsidios y Subvenciones, y Pensiones y Jubilaciones			0.0			0.0
E. Otras Transferencias Federales Etiquetadas			0.0			0.0
<b>II. Total de Transferencias Federales Etiquetadas (II = A + B + C + D + E)</b>	<b>703,497.3</b>	<b>15,974.2</b>	<b>719,471.5</b>	<b>719,471.5</b>	<b>718,323.3</b>	<b>0.0</b>
<b>III. Ingresos Derivados de Financiamientos (III = A)</b>						
A. Ingresos Derivados de Financiamientos	0.0	65,946.9	65,946.9	88,851.2	88,851.2	-22,904.3
<b>IV. Total de Ingresos (IV = I + II + III)</b>	<b>1,008,216.1</b>	<b>132,123.3</b>	<b>1,140,339.4</b>	<b>1,153,445.0</b>	<b>1,152,107.1</b>	<b>-23,105.6</b>
<b>Datos Informativos</b>						
1. Ingresos Derivados de Financiamientos con Fuente de Pago de Ingresos de Libre Disposición			0.0			0.0
2. Ingresos Derivados de Financiamientos con Fuente de Pago de Transferencias Federales Etiquetadas			0.0			0.0
3. Ingresos Derivados de Financiamientos (3 = 1 + 2)	0.0	0.0	0.0	0.0	0.0	0.0

CUENTA PÚBLICA DEL GOBIERNO, ORGANISMOS AUXILIARES Y AUTÓNOMOS DEL ESTADO DE MÉXICO 2016

Colegio de Educación Profesional Técnica del Estado de México Estado Analítico del Ejercicio del Presupuesto de Egresos Detallado - LDF Clasificación por Objeto del Gasto (Capítulo y Concepto) Del 1 de Enero al 31 de Diciembre de 2016 (MILES DE PESOS)						
Concepto	Egresos					Subejercicio
	Aprobado	Ampliaciones/ (Reducciones)	Modificado	Devengado	Pagado	
<b>I. Gasto No Etiquetado (I=A+B+C+D+E+F+G+H+I)</b>	<b>304,718.8</b>	<b>118,149.1</b>	<b>420,867.9</b>	<b>399,981.6</b>	<b>372,290.7</b>	<b>20,886.3</b>
<b>A. Servicios Personales (A=a1+a2+a3+a4+a5+a6+a7)</b>	<b>126,618.8</b>	<b>-240.6</b>	<b>126,378.3</b>	<b>107,573.6</b>	<b>107,636.4</b>	<b>18,804.7</b>
a1) Remuneraciones al Personal de Carácter Permanente						1,374.6
a2) Remuneraciones al Personal de Carácter Transitorio	36,289.9	7,218.4	43,508.3	42,133.7	42,132.2	
a3) Remuneraciones Adicionales y Especiales	53,062.1	-5,937.4	47,124.7	39,836.2	39,799.5	7,288.5
a4) Seguridad Social	11,718.9	1,243.1	12,962.0	6,510.5	8,510.5	4,451.5
a5) Otras Prestaciones Sociales y Económicas	25,647.9	-2,764.6	22,783.3	17,093.2	17,093.2	5,690.1
a6) Previsiones						
a7) Pago de Estímulos a Servidores Públicos						
<b>B. Materiales y Suministros (B=b1+b2+b3+b4+b5+b6+b7+b8+b9)</b>	<b>41,843.6</b>	<b>12,816.7</b>	<b>54,660.3</b>	<b>54,660.3</b>	<b>46,956.7</b>	
b1) Materiales de Administración, Emisión de Documentos y Artículos Oficiales	11,559.8	8,266.5	29,826.3	29,826.3	29,549.9	
b2) Alimentos y Utensilios		684.5	684.5	684.5	684.5	
b3) Materias Primas y Materiales de Producción y Comercialización	16,411.0	-16,180.0	231.0	231.0	217.3	
b4) Materiales y Artículos de Construcción y de Reparación	8,291.6	4,068.9	12,360.5	12,360.5	8,673.1	
b5) Productos Químicos, Farmacéuticos y de Laboratorio	11.9	254.4	266.3	266.3	210.2	
b6) Combustibles, Lubricantes y Aditivos	2,299.0	677.8	2,976.8	2,976.8	2,394.6	
b7) Vestuario, Blancos, Prendas de Protección y Artículos Deportivos	1,073.9	-230.8	843.1	843.1	500.3	
b8) Materiales y Suministros Para Seguridad			1,500.0	1,500.0		
b9) Herramientas, Refacciones y Accesorios Menores	2,156.4	3,775.4	5,971.8	5,971.8	3,728.8	
<b>C. Servicios Generales (C=c1+c2+c3+c4+c5+c6+c7+c8+c9)</b>	<b>136,256.4</b>	<b>6,129.8</b>	<b>141,386.2</b>	<b>141,266.6</b>	<b>129,636.8</b>	<b>129.7</b>
c1) Servicios Básicos	18,339.5	-4,258.8	14,080.7	14,080.7	12,846.2	
c2) Servicios de Arrendamiento	4,306.0	2,489.9	6,805.9	6,805.9	5,904.1	
c3) Servicios Profesionales, Científicos, Técnicos y Otros Servicios	26,200.2	4,700.6	30,900.8	30,900.8	29,405.4	
c4) Servicios Financieros, Bancarios y Comerciales	5,285.6	-1.0	5,284.6	5,284.6	5,284.6	
c5) Servicios de Instalación, Reparación, Mantenimiento y Conservación	43,713.8	10,065.1	53,778.9	53,778.9	50,155.8	
c6) Servicios de Comunicación Social y Publicidad	608.7	45.0	653.7	653.7	653.7	
c7) Servicios de Traslado y Viajes	6,189.4	970.6	7,160.0	7,160.0	7,160.0	
c8) Servicios Oficiales	1,030.0	-885.8	144.2	14.5	14.5	129.7
c9) Otros Servicios Generales	30,583.2	-8,005.8	22,577.4	22,577.4	18,111.5	
<b>D. Transferencias, Asignaciones, Subsidios y Otras Ayudas (D=d1+d2+d3+d4+d5+d6+d7+d8+d9)</b>	<b>16,920.7</b>	<b>16,920.7</b>	<b>16,920.7</b>	<b>16,920.7</b>	<b>16,764.2</b>	
d1) Transferencias Internas y Asignaciones al Sector Público						
d2) Transferencias al Resto del Sector Público		13,400.8	13,400.8	13,400.8	13,400.8	
d3) Subsidios y Subvenciones		3,519.9	3,519.9	3,519.9	3,353.4	
d4) Ayudas Sociales						
d5) Pensiones y Jubilaciones						
d6) Transferencias a Fideicomisos, Mandatos y Otros Análogos						
d7) Transferencias a la Seguridad Social						
d8) Donativos						
d9) Transferencias al Exterior						
<b>E. Bienes Muebles, Inmuebles e Intangibles (E=e1+e2+e3+e4+e5+e6+e7+e8+e9)</b>	<b>16,675.6</b>	<b>16,675.6</b>	<b>16,675.6</b>	<b>16,675.6</b>	<b>8,611.6</b>	
e1) Mobiliario y Equipo de Administración	7,566.9	7,566.9	7,566.9	7,566.9	2,753.9	
e2) Mobiliario y Equipo Educativo y Recreativo	2,464.7	2,464.7	2,464.7	2,464.7	2,464.7	
e3) Equipo e Instrumental Médico y de Laboratorio						
e4) Vehículos y Equipo de Transporte	2,431.0	2,431.0	2,431.0	2,431.0	2,431.0	
e5) Equipo de Defensa y Seguridad						
e6) Maquinaria, Otros Equipos y Herramientas	3,112.9	3,112.9	3,112.9	3,112.9	862.0	
e7) Activos Biológicos						
e8) Bienes Inmuebles						
e9) Activos Intangibles						
<b>F. Inversión Pública (F=f1+f2+f3)</b>						
f1) Obra Pública en Bienes de Dominio Público						
f2) Obra Pública en Bienes Propios						
f3) Proyectos Productivos y Acciones de Fomento						
<b>G. Inversiones Financieras y Otras Provisiones (G=g1+g2+g3+g4+g5+g6+g7)</b>						
g1) Inversiones Para el Fomento de Actividades Productivas						
g2) Acciones y Participaciones de Capital						
g3) Compra de Títulos y Valores						
g4) Concesión de Préstamos						
g5) Inversiones en Fideicomisos, Mandatos y Otros Análogos						
Fideicomiso de Desastres Naturales (Informativo)						
g6) Otras Inversiones Financieras						
g7) Provisiones para Contingencias y Otras Erogaciones Especiales						
<b>H. Participaciones y Aportaciones (H=h1+h2+h3)</b>						
h1) Participaciones						
h2) Aportaciones						
h3) Convenios						
<b>I. Deuda Pública (I=i1+i2+i3+i4+i5+i6+i7)</b>	<b>66,946.9</b>	<b>66,946.9</b>	<b>66,946.9</b>	<b>63,995.0</b>	<b>63,995.0</b>	<b>1,951.9</b>
i1) Amortización de la Deuda Pública						
i2) Intereses de la Deuda Pública						
i3) Comisiones de la Deuda Pública						
i4) Gastos de la Deuda Pública						
i5) Costo por Coberturas						
i6) Apoyos Financieros		65,946.9	65,946.9	63,995.0	63,995.0	1,951.9
i7) Adeudos de Ejercicios Fiscales Anteriores (ADEFAS)						

CONALEP

<b>II. Gasto Etiquetado (II=A+B+C+D+E+F+G+H+I)</b>	<b>703,497.3</b>	<b>16,974.2</b>	<b>719,471.5</b>	<b>719,471.5</b>	<b>700,917.6</b>	
<b>A. Servicios Personales (A=a1+a2+a3+a4+a5+a6+a7)</b>	<b>688,451.3</b>	<b>16,974.2</b>	<b>704,425.5</b>	<b>704,425.5</b>	<b>686,871.6</b>	
a1) Remuneraciones al Personal de Carácter Permanente	239,865.7	-65,968.0	173,897.7	173,897.7	173,896.8	
a2) Remuneraciones al Personal de Carácter Transitorio	183,247.3	-6,621.1	176,626.2	176,626.2	176,626.2	
a3) Remuneraciones Adicionales y Especiales	15,298.2	27,373.1	42,671.3	42,671.3	41,136.1	
a4) Seguridad Social	75,928.6	9,477.4	85,406.0	85,406.0	85,098.8	
a5) Otras Prestaciones Sociales y Económicas	72,434.5	45,014.2	117,448.7	117,448.7	100,750.1	
a6) Previsiones						
a7) Pago de Estímulos a Servidores Públicos	1,677.0	6,698.6	8,375.6	8,375.6	8,373.6	
<b>B. Materiales y Suministros (B=b1+b2+b3+b4+b5+b6+b7+b8+b9)</b>						
b1) Materiales de Administración, Emisión de Documentos y Artículos Oficiales						
b2) Alimentos y Utensilios						
b3) Materias Primas y Materiales de Producción y Comercialización						
b4) Materiales y Artículos de Construcción y de Reparación						
b5) Productos Químicos, Farmacéuticos y de Laboratorio						
b6) Combustibles, Lubricantes y Aditivos						
b7) Vestuario, Blancos, Prendas de Protección y Artículos Deportivos						
b8) Materiales y Suministros Para Seguridad						
b9) Herramientas, Refacciones y Accesorios Menores						
<b>C. Servicios Generales (C=c1+c2+c3+c4+c5+c6+c7+c8+c9)</b>	<b>15,046.0</b>		<b>15,046.0</b>	<b>15,046.0</b>	<b>15,046.0</b>	
c1) Servicios Básicos						
c2) Servicios de Arrendamiento						
c3) Servicios Profesionales, Científicos, Técnicos y Otros Servicios	15,027.9		15,027.9	15,027.9	15,027.9	
c4) Servicios Financieros, Bancarios y Comerciales						
c5) Servicios de Instalación, Reparación, Mantenimiento y Conservación						
c6) Servicios de Comunicación Social y Publicidad						
c7) Servicios de Traslado y Viáticos	18.1		18.1	18.1	18.1	
c8) Servicios Oficiales						
c9) Otros Servicios Generales						
<b>D. Transferencias, Asignaciones, Subsidios y Otras Ayudas (D=d1+d2+d3+d4+d5+d6+d7+d8+d9)</b>						
d1) Transferencias Internas y Asignaciones al Sector Público						
d2) Transferencias al Resto del Sector Público						
d3) Subsidios y Subvenciones						
d4) Ayudas Sociales						
d5) Pensiones y Jubilaciones						
d6) Transferencias a Fideicomisos, Mandatos y Otros Análogos						
d7) Transferencias a la Seguridad Social						
d8) Donativos						
d9) Transferencias al Exterior						
<b>E. Bienes Muebles, Inmuebles e Intangibles (E=e1+e2+e3+e4+e5+e6+e7+e8+e9)</b>						
e1) Mobiliario y Equipo de Administración						
e2) Mobiliario y Equipo Educativo y Recreativo						
e3) Equipo e Instrumental Médico y de Laboratorio						
e4) Vehículos y Equipo de Transporte						
e5) Equipo de Defensa y Seguridad						
e6) Maquinaria, Otros Equipos y Herramientas						
e7) Activos Biológicos						
e8) Bienes Inmuebles						
e9) Activos Intangibles						
<b>F. Inversión Pública (F=f1+f2+f3)</b>						
f1) Obra Pública en Bienes de Dominio Público						
f2) Obra Pública en Bienes Propios						
f3) Proyectos Productivos y Acciones de Fomento						
<b>G. Inversiones Financieras y Otras Provisiones (G=g1+g2+g3+g4+g5+g6+g7)</b>						
g1) Inversiones Para el Fomento de Actividades Productivas						
g2) Acciones y Participaciones de Capital						
g3) Compra de Títulos y Valores						
g4) Concesión de Préstamos						
g5) Inversiones en Fideicomisos, Mandatos y Otros Análogos						
Fideicomiso de Desastres Naturales (Informativo)						
g6) Otras Inversiones Financieras						
g7) Provisiones para Contingencias y Otras Erogaciones Especiales						
<b>H. Participaciones y Aportaciones (H=h1+h2+h3)</b>						
h1) Participaciones						
h2) Aportaciones						
h3) Convenios						
<b>I. Deuda Pública (I=i1+i2+i3+i4+i5+i6+i7)</b>						
i1) Amortización de la Deuda Pública						
i2) Intereses de la Deuda Pública						
i3) Comisiones de la Deuda Pública						
i4) Gastos de la Deuda Pública						
i5) Costo por Coberturas						
i6) Apoyos Financieros						
i7) Adeudos de Ejercicios Fiscales Anteriores (ADEFAS)						
<b>III. Total de Egresos (III = I + II)</b>	<b>1,008,218.1</b>	<b>132,123.3</b>	<b>1,140,339.4</b>	<b>1,119,463.1</b>	<b>1,073,208.3</b>	<b>20,886.3</b>

CUENTA PÚBLICA DEL GOBIERNO, ORGANISMOS AUXILIARES Y AUTÓNOMOS DEL ESTADO DE MÉXICO 2016

Colegio de Educación Profesional Técnica del Estado de México Estado Analítico del Ejercicio del Presupuesto de Egresos Detallado - LDF Clasificación Administrativa Del 1 de Enero al 31 de Diciembre de 2016 (MILES DE PESOS)						
Concepto (c)	Egresos					Subejercicio
	Aprobado	Ampliaciones/ (Reducciones)	Modificado	Devengado	Pagado	
<b>I. Gasto No Etiquetado (I=A+B+C+D+E+F+G+H)</b>	304,718.8	116,149.1	420,867.9	399,981.6	372,290.7	20,886.3
A. COLEGIO DE EDUCACIÓN PROFESIONAL TÉCNICA DEL ESTADO DE MÉXICO	304,718.8	116,149.1	420,867.9	399,981.6	372,290.7	20,886.3
			0.0			0.0
			0.0			0.0
			0.0			0.0
			0.0			0.0
			0.0			0.0
			0.0			0.0
			0.0			0.0
			0.0			0.0
			0.0			0.0
<b>II. Gasto Etiquetado (II=A+B+C+D+E+F+G+H)</b>	703,497.3	15,974.2	719,471.5	719,471.5	700,917.6	0.0
A. COLEGIO DE EDUCACION PROFESIONAL TÉCNICA DEL ESTADO DE MÉXICO	703,497.3	15,974.2	719,471.5	719,471.5	700,917.6	0.0
			0.0			0.0
			0.0			0.0
			0.0			0.0
			0.0			0.0
			0.0			0.0
			0.0			0.0
			0.0			0.0
<b>III. Total de Egresos (III = I + II)</b>	1,008,216.1	132,123.3	1,140,339.4	1,119,453.1	1,073,208.3	20,886.3

CONALEP

Colegio de Educación Profesional Técnica del Estado de México Estado Analítico del Ejercicio del Presupuesto de Egresos Detallado - LDF Clasificación Funcional (Finalidad y Función) Del 1 de Enero Al 31 de Diciembre de 2016 (b) (MILES DE PESOS)						
Concepto (c)	Egresos					Subejercicio (e)
	Aprobado (d)	Ampliaciones/ (Reducciones)	Modificado	Devengado	Pagado	
<b>I. Gasto No Etiquetado (I=A+B+C+D)</b>	<b>304,718.8</b>	<b>116,149.1</b>	<b>420,867.9</b>	<b>399,981.6</b>	<b>372,290.7</b>	<b>20,886.3</b>
<b>A. Gobierno (A=a1+a2+a3+a4+a5+a6+a7+a8)</b>	0.0	0.0	0.0	0.0	0.0	0.0
a1) Legislación			0.0	0.0	0.0	0.0
a2) Justicia			0.0	0.0	0.0	0.0
a3) Coordinación de la Política de Gobierno			0.0	0.0	0.0	0.0
a4) Relaciones Exteriores			0.0	0.0	0.0	0.0
a5) Asuntos Financieros y Hacendarios			0.0	0.0	0.0	0.0
a6) Seguridad Nacional			0.0	0.0	0.0	0.0
a7) Asuntos de Orden Público y de Seguridad Interior			0.0	0.0	0.0	0.0
a8) Otros Servicios Generales			0.0	0.0	0.0	0.0
<b>B. Desarrollo Social (B=b1+b2+b3+b4+b5+b6+b7)</b>	<b>304,718.8</b>	<b>50,202.2</b>	<b>354,921.0</b>	<b>335,986.6</b>	<b>308,295.7</b>	<b>18,934.4</b>
b1) Protección Ambiental			0.0	0.0	0.0	0.0
b2) Vivienda y Servicios a la Comunidad			0.0	0.0	0.0	0.0
b3) Salud			0.0	0.0	0.0	0.0
b4) Recreación, Cultura y Otras Manifestaciones Sociales			0.0	0.0	0.0	0.0
b5) Educación	304,718.8	50,202.2	354,921.0	335,986.6	308,295.7	18,934.4
b6) Protección Social			0.0	0.0	0.0	0.0
b7) Otros Asuntos Sociales			0.0	0.0	0.0	0.0
<b>C. Desarrollo Económico (C=c1+c2+c3+c4+c5+c6+c7+c8+c9)</b>	0.0	0.0	0.0	0.0	0.0	0.0
c1) Asuntos Económicos, Comerciales y Laborales en General			0.0	0.0	0.0	0.0
c2) Agropecuaria, Silvicultura, Pesca y Caza			0.0	0.0	0.0	0.0
c3) Combustibles y Energía			0.0	0.0	0.0	0.0
c4) Minería, Manufacturas y Construcción			0.0	0.0	0.0	0.0
c5) Transporte			0.0	0.0	0.0	0.0
c6) Comunicaciones			0.0	0.0	0.0	0.0
c7) Turismo			0.0	0.0	0.0	0.0
c8) Ciencia, Tecnología e Innovación			0.0	0.0	0.0	0.0
c9) Otras Industrias y Otros Asuntos Económicos			0.0	0.0	0.0	0.0
<b>D. Otras No Clasificadas en Funciones Anteriores (D=d1+d2+d3+d4)</b>	0.0	<b>65,946.9</b>	<b>65,946.9</b>	<b>63,995.0</b>	<b>63,995.0</b>	<b>1,951.9</b>
d1) Transacciones de la Deuda Pública / Costo Financiero de la Deuda			0.0	0.0	0.0	0.0
d2) Transferencias, Participaciones y Aportaciones Entre Diferentes Niveles y Ordenes de Gobierno			0.0	0.0	0.0	0.0
d3) Saneamiento del Sistema Financiero			0.0	0.0	0.0	0.0
d4) Adeudos de Ejercicios Fiscales Anteriores		65,946.9	65,946.9	63,995.0	63,995.0	1,951.9
<b>II. Gasto Etiquetado (II=A+B+C+D)</b>	<b>703,497.3</b>	<b>15,974.2</b>	<b>719,471.5</b>	<b>719,471.5</b>	<b>700,917.6</b>	<b>0.0</b>
<b>A. Gobierno (A=a1+a2+a3+a4+a5+a6+a7+a8)</b>	0.0	0.0	0.0	0.0	0.0	0.0
a1) Legislación			0.0	0.0	0.0	0.0
a2) Justicia			0.0	0.0	0.0	0.0
a3) Coordinación de la Política de Gobierno			0.0	0.0	0.0	0.0
a4) Relaciones Exteriores			0.0	0.0	0.0	0.0
a5) Asuntos Financieros y Hacendarios			0.0	0.0	0.0	0.0
a6) Seguridad Nacional			0.0	0.0	0.0	0.0
a7) Asuntos de Orden Público y de Seguridad Interior			0.0	0.0	0.0	0.0
a8) Otros Servicios Generales			0.0	0.0	0.0	0.0
<b>B. Desarrollo Social (B=b1+b2+b3+b4+b5+b6+b7)</b>	<b>703,497.3</b>	<b>15,974.2</b>	<b>719,471.5</b>	<b>719,471.5</b>	<b>700,917.6</b>	<b>0.0</b>
b1) Protección Ambiental			0.0	0.0	0.0	0.0
b2) Vivienda y Servicios a la Comunidad			0.0	0.0	0.0	0.0
b3) Salud			0.0	0.0	0.0	0.0
b4) Recreación, Cultura y Otras Manifestaciones Sociales			0.0	0.0	0.0	0.0
b5) Educación	703,497.3	15,974.2	719,471.5	719,471.5	700,917.6	0.0
b6) Protección Social			0.0	0.0	0.0	0.0
b7) Otros Asuntos Sociales			0.0	0.0	0.0	0.0
<b>C. Desarrollo Económico (C=c1+c2+c3+c4+c5+c6+c7+c8+c9)</b>	0.0	0.0	0.0	0.0	0.0	0.0
c1) Asuntos Económicos, Comerciales y Laborales en General			0.0	0.0	0.0	0.0
c2) Agropecuaria, Silvicultura, Pesca y Caza			0.0	0.0	0.0	0.0
c3) Combustibles y Energía			0.0	0.0	0.0	0.0
c4) Minería, Manufacturas y Construcción			0.0	0.0	0.0	0.0
c5) Transporte			0.0	0.0	0.0	0.0
c6) Comunicaciones			0.0	0.0	0.0	0.0
c7) Turismo			0.0	0.0	0.0	0.0
c8) Ciencia, Tecnología e Innovación			0.0	0.0	0.0	0.0
c9) Otras Industrias y Otros Asuntos Económicos			0.0	0.0	0.0	0.0
<b>D. Otras No Clasificadas en Funciones Anteriores (D=d1+d2+d3+d4)</b>	0.0	0.0	0.0	0.0	0.0	0.0
d1) Transacciones de la Deuda Pública / Costo Financiero de la Deuda			0.0	0.0	0.0	0.0
d2) Transferencias, Participaciones y Aportaciones Entre Diferentes Niveles y Ordenes de Gobierno			0.0	0.0	0.0	0.0
d3) Saneamiento del Sistema Financiero			0.0	0.0	0.0	0.0
d4) Adeudos de Ejercicios Fiscales Anteriores			0.0	0.0	0.0	0.0
<b>III. Total de Egresos (III = I + II)</b>	<b>1,008,216.1</b>	<b>132,123.3</b>	<b>1,140,339.4</b>	<b>1,119,453.1</b>	<b>1,073,208.3</b>	<b>20,886.3</b>

CUENTA PÚBLICA DEL GOBIERNO, ORGANISMOS AUXILIARES Y AUTÓNOMOS DEL ESTADO DE MÉXICO 2016

Colegio de Educación Profesional Técnica del Estado de México Estado Analítico del Ejercicio del Presupuesto de Egresos Detallado - LDF Clasificación de Servicios Personales por Categoría Del 1 de Enero al 31 de Diciembre de 2016 (MILES DE PESOS)						
Concepto (c)	Egresos					Subejercicio
	Aprobado	Ampliaciones/ (Reducciones)	Modificado	Devengado	Pagado	
<b>I. Gasto No Etiquetado (I=A+B+C+D+E+F)</b>	126,618.8	-240.5	126,378.3	107,573.6	107,535.4	18,804.7
A. Personal Administrativo y de Servicio Público	126,618.8	-240.5	126,378.3	107,573.6	107,535.4	18,804.7
B. Magisterio			0.0			0.0
C. Servicios de Salud (C=c1+c2)	0.0	0.0	0.0	0.0	0.0	0.0
c1) Personal Administrativo			0.0			0.0
c2) Personal Médico, Paramédico y afin			0.0			0.0
D. Seguridad Pública			0.0			0.0
E. Gastos asociados a la implementación de nuevas leyes federales o reformas a las mismas (E = e1 + e2)	0.0	0.0	0.0	0.0	0.0	0.0
e1) Nombre del Programa o Ley 1			0.0			0.0
e2) Nombre del Programa o Ley 2			0.0			0.0
F. Sentencias laborales definitivas			0.0			0.0
<b>II. Gasto Etiquetado (II=A+B+C+D+E+F)</b>	688,451.3	15,974.2	704,425.5	704,425.5	685,871.6	0.0
A. Personal Administrativo y de Servicio Público	688,451.3	15,974.2	704,425.5	704,425.5	685,871.6	0.0
B. Magisterio			0.0			0.0
C. Servicios de Salud (C=c1+c2)	0.0	0.0	0.0	0.0	0.0	0.0
c1) Personal Administrativo			0.0			0.0
c2) Personal Médico, Paramédico y afin			0.0			0.0
D. Seguridad Pública			0.0			0.0
E. Gastos asociados a la implementación de nuevas leyes federales o reformas a las mismas (E = e1 + e2)	0.0	0.0	0.0	0.0	0.0	0.0
e1) Nombre del Programa o Ley 1			0.0			0.0
e2) Nombre del Programa o Ley 2			0.0			0.0
F. Sentencias laborales definitivas			0.0			0.0
<b>III. Total del Gasto en Servicios Personales (III = I + II)</b>	815,070.1	15,733.7	830,803.8	811,999.1	793,407.0	18,804.7